RELATIONS DEPARTMENT
RESEARCH LIBRARY

صحيفة يومية تصدر عن
الشركة العربية للطبع والنشر بمكة المكرمة
رئيس التحرير المسؤول
فؤاد شاكر

البلاد السعودية
صحيفة الشعب العربي السعودي

العدد ٢٥٣٠ السنة الحادية والعشرون
الأحد ٢٩ محرم سنة ٣٧٧ / ٢٥ اغسطس سنة ٩٥٧ / ٢ السنبلة سنة ٣٣٥
الثمن ٣ قروش دارجة

الإعلانات
يتفق عليها مع الإدارة
الاشتراكات
داخل المملكة ٤٠ ريالا سعوديا
خارج المملكة ٦٠ ريالا سعوديا

زيت رافن الممتاز
HAVOLI
الوكلاء : متشل كوتس

انما يعمر مساجد الله من آمن بالله واليوم الآخر

من ابرز الحسنات التي تتوالى بها ايادي حضرة صاحب الجلالة الملك المعظم ايده الله واطال حياته الغالية فكرة انشاء المساجد وتعميرها وقد صدق الله سبحانه وتعالى اذ قال في كتابه العزيز ، انما يعمر مساجد الله من آمن بالله واليوم الآخر ، وجلالة الملك سعود المعظم اشد الناس ايمانا بالله واليوم الآخر وهذه هي حسناته الكثيرة واياديه البيضاء تتوالى بصنائع الخير في مختلف ضروبه ومسالكه فما بالك بتعمير مساجد الله وهو ذلك الصنيع الذي ينتفع به المسلمون في اداء فرائضهم علاوة على أنه عمل مقصود به وجه الله وذلك بتعمير بيوته ودور عبادته حيث يتهافت المسلمون الى اداء فرائضهم وواجباتهم الدينية .

ولقد توالت أيادي جلالته المشكورة بتعمير المساجد منذ زمن بعيد ولا أدل على اهتمام جلالته بهذه الناحية الدينية الجليلة مما هو مشاهد وملموس من العمارة الكبرى التي أجريت لمسجد الرسول الكريم وماتلاها من العمارات الأخرى التي تجرى الآن ببيت الله الحرام ومسجده العتيق تلك العمارة التي عجزت الدهور الماضية والقرون الغابرة ؛ وتصارع القرون المقبلة بشموخها والتي ظهرت على التاريخ الى ابد الآبدين ان شاء الله .

ولا غرابة في أن يكون حارس الحرمين الشريفين وحامي حماهما والذائد عن حوزة الاسلام وحياضه ، هو أول المعمرين لمساجد الله وبيوت عبادته ، وها هي ذي حسناته الجديدة تشاهد عيان حيث أمر جلالته بتعمير مسجدين في الطائف سيكون لهما اكبر مظهر من مظاهر الروعة اللائقة بالمساجد ، كما أمر جلالته بتعمير مساجد أخرى في غيرها من جهات المملكة ، ولا تزال أوامر جلالته تصدر بين كل حين وآخر بانشاء المساجد وتعميرها حسب الحاجة اليها ، وحسبما توجبه الظروف ؛ والمناسبات .

لهذا يسرنا أن ننتهز الفرصة الكريمة المتاحة للحديث عن حسنات جلالته في تعمير المساجد التي هي دور العبادة حيث يؤدي المسلمون فرائضهم الدينية من الصلوات الخمس لنشيد بهذه المآثر الكريمة التي يوليها جلالته لبلاده بين كل عشية وضحاها ؛ وأن نذكر بالشكر والثناء هذه الأيادي البيضاء المتوالية من لدن جلالته مبتهلين الى الله تعالى بالدعاء أن يحفظ ذاته الكريمة ويزيد في توفيقه لاعلاء شأن هذه المملكة واعزاز الإسلام والمسلمين ؟

فؤاد شاكر

المملكة العربية السعودية تصبح عضواً رسمياً في البنك الدولي ومؤسسة النقد الدولي

أذاع راديو مكة المكرمة ما يلي :

في برقية لمكتب الاذاعة السعودية من واشنطن أن المملكة العربية السعودية ستصبح ابتداء من يوم الاثنين القادم عضواً رسمياً في البنك الدولي ومؤسسة النقد الدولي وستساهم المملكة بمبلغ عشرة ملايين دولار .

وقد تم توقيع الاتفاقية أول أمس بين المملكة العربية السعودية والبنك الدولي في دار وزارة الخارجية الأمريكية ، وناب عن المملكة العربية السعودية في التوقيع على الاتفاقية سعادة الشيخ عبدالله الخيال سفيرها في واشنطن .

هذا وسيعقد محافظو البنك الدولي اجتماعهم السنوي في السادس والعشرين من سبتمبر القادم وسيمثل المملكة العربية السعودية في الاجتماعات السيدان راسم الخالدي وصالح الشلفان.

رجل السلام ?? لعام ١٩٥٧

اليونايتدبرس

في برقية لوكالة اليونايتدبرس من (بوسطن) ان المستر داج همرشلد السكرتير العام للامم المتحدة قد منح أمس وسام رجل السلام لعام ١٩٥٧ .

قضية البريمي ...
الحكومة السعودية
تقدم احتجاجا شديد اللهجة بشأنها

أذاع راديو مكة المكرمة ما يلي :ـ

في برقيـة لمكتب الاذاعة السعودية من مقر الامم المتحدة في نيويورك أن حكومة المملكة العربية السعودية قدمت احتجاجا شديد اللهجة على وجود قوات بريطانية في منطقة البريمي واعتبرت ذلك خرقا لاتفاقية التحكيم المعقودة بين المملكة العربية السعودية وبريطانيا عام ١٩٥٤ م

وقد سلم الاحتجاج السعودي الى الحكومة البريطانية عن طريق الحكومة الباكستانية التي تمثل المملكة العربية السعودية منذ أن قطعت الأخيرة علاقاتها مع بريطانيا في الخريف الماضي .

وسلم سعادة الشيخ عبد الله الخيال رئيس الوفد السعودي في الأمم المتحدة نسخة من هذا الاحتجاج الى المستر داج همرشلد السكرتير العام للأمم المتحدة وطلب منه توزيع نسخ من المذكرة على أعضاء الأمم المتحدة وفيما يلي نص مذكرة الاحتجاج السعودية :

ان حكومة المملكة العربية السعودية قد علمت بدهشة واستغراب عن قيام الحكومة البريطانية باستعمال منطقة البريمي كقاعدة لحشد القوات البريطانية وقوات أخرى موالية لها في الهجوم على عمان .

وتضيف المذكرة أن منطقة البريمي التي تعتبرها المملكة العربية السعودية ضمن أراضيها مازالت موضع نزاع حتى يتم التوصل الى اتفاق بشأنها وذلك بموجب اتفاقية التحكيم المعقودة بين حكومة المملكة العربية السعودية وحكومة المملكة المتحدة عام ١٩٥٤ وقالت المذكرة السعودية : إن القيام بحشد قوات بريطانية في المنطقة المذكورة يعد خرقا للبنود الواردة في الاتفاقية .

وقالت الحكومة السعودية في احتجاجها أن هذا الخرق يؤثر أيضا على العلاقات الودية القائمة بين المملكة العربية السعودية وعمان .

واستطردت المذكرة تقول: ان حكومة المملكة العربية السعودية تحتج بشدة على هذا العمل الذي يعتبر منافيا لاتفاقية التحكيم والقانون الدولي ولذلك فهي تضع المسؤولية بكاملها والنتائج المترتبة على ذلك على عاتق الحكومة البريطانية ، وبالاضافة الى ذلك تحتفظ حكومة المملكة العربية السعودية بكامل حقوقها في هذه المنطقة وتحتفظ بحقها أيضا في لفت انتباه الأمم المتحدة لهذه القضية .

من هي أول دولة تلقي ... قنبلة هيدروجينية مفاجئة

لندن ـ

صرح أمس احد الديبلوماسيين السوفيت بأن العقبة التي تحول دون تنفيذ مشروع الرئيس الاميركي ايزنهاور بشأن التفتيش الجوي والسموات المفتوحة خوفاً من أن احدى دوريات التفتيش قد تقوم بالقاء قنابل هيدروجينية كما تقوم الطائرات بالطيران ليلا ونهاراً بحيث لا يمكن معرفة ما اذا كانت ستلقي بقنبلة هيدروجينية مفاجئة ..؟!

تفجير ذري جديد قبل مرور ٢٤ ساعة على وقف التجارب الذرية لمدة عامين !!

القاهرة ـ

صرح مستر زورين مندوب الاتحاد السوفيتي في لجنة نزع السلاح الفرعية التابعة للامم المتحدة صرح في مؤتمر نزع السلاح بأن بلاده لم ترفض اقتراحات الغرب بشأن نزع السلاح بل انها تريد مزيدا من المعلومات بشأنها ..

اليونايتدبرس ـ

وتقول وكالة اليونايتدبرس أن زورين تعرض للهجوم بسبب التجربة الذرية الجديدة التي اجراها الاتحاد السوفيتي في سيبريا أمس قبل مضي اربع وعشرين ساعة على تقديم مقترحات الغرب بوقف التجارب الذرية لمدة عامين.

وقد قالت صحيفة «ديلي وواركر» البريطانية في عددها الصادر أمس نقلا عن زورين أن خطط بريطانيا بشأن سلسلة التجارب الذرية التي تعتزم اجراءها تثبت أن الدول الغربية لا تريد بحال منع اجراء هذه التجارب !! وقال زورين: انه من سوء الحظ أن موقف الدول الغربية سيجعل من المستحيل الوصول الى اتفاق في هذا الشأن ..

وقد طلب زورين ايضاحات عن أي اختلاف بين اقتراح الغرب الجديد بشأن وقف اجراء التجارب الذرية لمدة عامين وبين الاقتراح القديم الذي قدمه الغرب في ٢ يوليو الماضي بوقف اجراء التجارب لمدة عشرة أشهر وقد رد ستاسن مندوب الولايات المتحدة في لجنة نزع السلاح على ذلك بقوله : ان هناك خلافا رئيسيا بين الاقتراحين ..؟ ذلك ان الاقتراح الجديد يتضمن منع اجراء التجارب لمدة عامين ، وان الاقتراح القديم كان لمدة عشرة اشهر . ومن ناحية أخرى فان الاقتراح الجديد لم يشمل خفض مواد انتاج الأسلحة الصاروخية خلال اثني عشر شهراً بينما الاقتراح القديم يشمل ذلك ..

وأضاف ستاسن : بأن الاتفاق على منع اجراء التجارب الذرية ووقف انتاج مواد الاسلحة الصاروخية يجب أن يكون في وقت واحد .. على أن يبدأ تنفيذ الثاني بعد شهر من بدء نظام التفتيش .

هذا وقد تأجلت اجتماعات مؤتمر نزع السلاح في لندن حتى يوم الثلاثاء القادم ـ بعد غد ـ بسبب اجتماع حلف الاطلنطي يوم غد الاثنين .

وقد صرحت المصادر الامريكية بأن خبراء الوفود الغربية في مؤتمر نزع السلاح سيسافرون الى باريس لحضور اجتماعات مجلس حلف الاطلنطي وذلك للاجابة على أية أسئلة قد توجه بشأن المشروع الغربي الجديد .

وفي نبأ من دمشق

انه قد علق مصدر رسمي سوفييتي في لندن ليلة أمس على مشروع الاجواء الغربية المفتوحة فقال ان هذا المشروع لا يساعد مطلقا على ايجاد ثقة بين الدول أو على تخفيف سباق التسلح وأضاف قائلا :

ان الموافقة على هذا المشروع ستتيح للطائرات الاجنبية التحليق في سماء أية دولة أخرى في أي وقت كان !؟

وهذا ما يفقدنا الثقة ويجعلنا نخشى تحليق اية طائرة فوق اراضينا.

اندونيسيا ويوغوسلافيا يتعاونان اقتصاديا

القاهرة

علم امس في جاكرتا أن رئيس وزراء اندونيسيا ونائب رئيس جمهورية يوغوسلافيا اصدرا بيانا مشتركا جاء فيه أن اندونيسيا ويوغوسلافيا ستستمران في تعاونهما الاقتصادي من أجل مصلحتهما المشتركة .

العراق وسوريا يعقدان اتفاقا تجاريا

القاهرة

في نبأ لوكالة يونايتدبرس ان الدكتور حيدر مردم وزير سوريا المفوض في العراق بحث مع وزير الاقتصاد العراقي مسألة عقد اتفاقية تجارية بين سوريا والعراق وتضيف الوكالة بان الدكتور مردم سيعرض على الحكومة العراقية مشروع الاتفاقية بعد التشاور مع الحكومة السورية .

رئيس وزراء الملايو يقول :

صوت العرب

صرح الأمير عبدالرحمن رئيس وزراء الملايو بأن بلاده لن تسمح بخزن القنابل الذرية في اراضيها وقال ايضا ان الملايو لن تسير في طريق الحرب وكان الأمير عبد الرحمن في تصريحه هذا يعلق على بيان أدلى به وزير الدفاع البريطاني في استراليا بأن لدى القوات البريطانية في جنوب شرقي آسيا أسلحة ذرية متوفرة لاستخدامها في أي وقت .

٨١ دولة في المنظمة الدولية العالمية
هيئة الامم المتحدة تبحث .. الموقف في الشرق الاوسط

صوت امريكا

تجتمع الجمعية العامة للامم المتحدة يوم ١٧ سبتمبر القادم ومن المسائل التي ينتظر ان تبحثها الجمعية العامة في دورتها القادمة مسألة نزع السلاح والموقف في الشرق الأوسط وقبرص والجزائر .

• • •

هذا وقد بلغ عدد الدول الأعضاء في الأمم المتحدة ٨١ دولة .

ومن المحتمل ضم الملايو الى هذه المنظمة الدولية .

حالة الطوارىء في الجزائر
الفدائيون يهاجمون فريقا من رجال البوليس الفرنسي

صوت العرب

في نبأ لوكالة يونايتدبرس من الجزائر ان السلطات الفرنسية صرحت أمس بأن قتالا عنيفا قد نشب بين قواتها وقوات الوطنيين الجزائريين في جبال الجزائر . وعلم ان من بين قتلى غارات الوطنيين التي شنت على الجيش الفرنسي جزائريا كبيرا كان قد أعلن في الماضي عن ولائه لفرنسا فقد قتله الوطنيون بسبب تعاونه مع الفرنسيين وهاجم الفدائيون فريقا من رجال البوليس الفرنسي في الاقاليم وقتلوا ثلاثة من الفرنسيين كما أصابوا عشرة آخرين باصابات خطيرة .. هذا وقد حشدت القيادة الفرنسية قوات كبيرة على الحدود الجزائرية لمواجهة الهجوم الكبير الذي تخشى فرنسا ان يقوم به الوطنيون في المستقبل القريب جداً

وتقول المصادر الفرنسية ان القيادة أغلقت الحدود خوفا من وصول امدادات للوطنيين من تونس ومراكش .

وكان قلم المخابرات الفرنسي قد اعلن ان جيش التحرير المراكشي يحشد قواته بالقرب من الحدود لمساعدة الوطنيين الجزائريين عندما يقومون بذلك الهجوم المنتظر

وقال ايضا . ان حوالي تسعة آلاف مقاتل قد احتشدوا في تونس ومراكش تأهبا للاشتراك في الهجوم ضد القوات الفرنسية عندما يحين الوقت المناسب ، ولا تزال حالة الطوارىء معلنة في جميع انحاء الجزائر فقد ساد القلق الفرنسيين في المدن الجزائرية وبخاصة مدينة الجزائر عاصمة البلاد .

حكومة فرموزا تقذف الصين الشعبية بمنشورات من الورق بدلا من القنابل !!

القاهرة

قامت الطائرات التابعة لحكومة فرموزا أمس بالقاء منشورات على مدن الصين الشعبية تدعو الشعب الصيني الى الثورة على حكومته .. وطلبت هذه المنشورات من شعب الصين ان يكف عن التعاون مع الموظفين الروس المدنيين منهم والعسكريين

فخامة الرئيس القوتلي يطير الى دمشق

وكالة انباء الشرق الاوسط

يغادر الرئيس شكري القوتلي رئيس الجمهورية السورية الاسكندرية الى القاهرة في الساعة التاسعة من صباح اليوم الاحد ويستقل الطائرة في نفس هذا اليوم عائداً الى دمشق بعد ان اسفرت التحاليل الطبية التي اجريت لسيادته في مستشفى المواساة بالاسكندرية عن نتائج طيبة .

حي على الصلاة

اليوم	فجر	ظهر	عصر
الأحد	١٠ ٠	٤٢ ٥	٧ ٩

أسعار العملة

العملة	قرش	ريال
الجنيه الإنجليزي		٤٠
الجنيه المصري	٩	١٠
الجنيه الاسترليني	٣	١٠
الدينار العراقي	٩	١٠
مائة الروبية الباكستانية	١	٧٨
مائة الروبية الهندية	١	٧٨
الدولار الأمريكي	١٧	٣
الدينار الأردني	٩	١٠
الليرة السورية	٣	١
الليرة اللبنانية	٤	١

يوميات الإذاعة

يوم الأحد ٢٩ ـ ١ ـ ١٣٧٧ هـ

فترة الصباح

البرنامج	الساعة	الدقيقة
افتتاح	٦	٣٥
القرآن الكريم من سورة (غافر) تلاوة الشيخ محمود خليل الحصري	٦	٤٠
حديث الصباح ـ	٧	٠٠
نشيد	٧	١٠
نشرة الأخبار الاولى	٧	١٥
موسيقى ونشيد	٧	٣٠
ختام	٧	٤٥

فترة الظهيرة

البرنامج	الساعة	الدقيقة
افتتاح	٢	٠٠
القرآن الكريم من سورة (التحريم) تلاوة الشيخ محمد رضا قاري	٢	٠٥
حديث	٢	٢٠
عالم الادب يقدمه مطلق مخلد	٣	٣٠
موسيقى	٣	٥٠
نشرة الأخبار الثانية	٣	٠٠
موسيقى واناشيد	٣	١٥
تمثيلية ـ	٣	٣٠
موسيقى وأناشيد	٣	٥
ختام	٤	٠٠

فترة المساء

البرنامج	الساعة	الدقيقة
افتتاح	٨	٠٠
حديث اضواء والوان للاستاذ احمد الصامي	٨	٠٥
أذان العشاء ومقتطفات مختارة	٨	١٦
القرآن الكريم من سورة (الاسراء) تلاوة الشيخ عبدالرحمن الفروي	٨	٢٥
عزف منفرد	٨	٥٥
نشرة الأخبار الثالثة	٩	٠٠
موسيقى	٩	١٥
برنامج الجندي يقدمه جمال عباس واحمد سالم	٩	٣٠
موجزانباء اليوم	١٠	٠٠
موسيقى وأناشيد	١٠	١٥
برنامج الرعى وختام	١٠	٣٠

شكر طبيب

الى النطاسي البارع والطبيب الدكتور محمود المشد اخصائي الأمراض الصدرية والقلب باجياد اقدم عميق شكرى وخالص تقديرى على عنايته الفائقة بمرضاه وانقاذى باذن الله من مرض عضال وارجوان يعتبر هذه الكلمة تحية شخصية لحضرته .

محمد صالح الجمال

شكر تعزية

عبدالرحمن وحسين وحسن سراج يشكرون كل من واساهم في فقيدهم الشيخ محمد على سراج سواء من حضر منهم بالذات اوبرقيا أوكتابيا سائلين المولى ان يتغمد فقيدهم بشآبيب رحمته وان لايريهم مكروها في صديق لديهم .

التشريفات الملكية

أذاع راديو مكة المكرمة مايلي: تشرف بالسلام على جلالة الملك المعظم في القصر الملكي بالحوية ظهر يوم أمس الكولونيل كارى فان والقبطان ريتشارد بارتب من أعضاء البعثة العسكرية الامريكية في مطار الظهران .

كما تشرف بالسلام على جلالته وتناول طعام العشاء على مائدة جلالته يوم أول أمس المستر جاك تبلر من رؤساء الشركة العربية الامريكية للزيت بالظهران .

اهالي بيشة يشكرون جلالة الملك المعظم

اذاع راديو مكة المكرمة مايلي: رفع سعادة وكيل امير بيشة الى جلالة الملك المعظم برقية شارحا لجلالته فيها شكر أهالى بيشة وتقديرهم على العطف الملكي بتسيير الخط الجوى الى بلادهم مما وفر لهم أسباب الراحة وسهل أعمالهم سائلين المولى عز وجل ان يديم عز جلالته ويطيل في عمره ليدوم ذخراً للاسلام والمسلمين .

الحجاج المصريون

يهتفون بحياة جلالته في ميناء جدة

أبحر اول امس الجمعة الفوج الأخير من الحجاج المصريين على الباخرة مصر قاصدين الى الطور ومنها الى السويس كما سافر على نفس الباخرة من كان باقيا من البعثة الطبية وموظفى وزارة الداخلية المصرية

وقد سافر الحجاج مغتبطين بما وفقوا اليه من اداء الفريضة وسلامة عودتهم الى ديارهم وكانوا يودعون موظفى السلطات السعودية من ادارة الحج وخفر السواحل والجوازات والميناء والجمارك وداعا عاطفيا حارا تجلى فيه صدق الشعور ، كما هتف الحجاج المصريون من فوق ظهر الباخرة هتافا عاليا مدويا بحياة حضرة صاحب الجلالة الملك المعظم وبعبارات الشكر لجلالته على رعايته الكريمة لحجاج بيت الله الحرام

وقد كان ممثل مديرية الحج العامة الشيخ طاهر هزازى حاضراً بالميناء فارتجل كلمة رائعة القاها من الميكرفون ودع الحجاج فيها باسم مديرية الحج وداعا رقيقا كريما متمنيا لهم سلامة العودة الى ديارهم وتكرار الحج الى هذه البلاد المقدسة وقد قوبلت كلمته بحماسة رائعة من الحجاج الذين كانوا على ظهر الباخرة مصر

ثم اخذت الباخرة تتهادى عبر الميناء لتشق طريقها بينما دوت حناجر ركابها من الحجاج بالهتاف لجلالة الملك المعظم والتصفيق وتكرير الشكر والثناء والدعاء .

سمو وزير الدفاع والطيران يسافر الى الظهران

اذاع راديو مكة المكرمة مايلي: غادر حضرة صاحب السمو الملكي الامير فهد وزير الدفاع والطيران مطار جدة صباح يوم أمس الى الظهران لافتتاح مدرسة الطيران الحديدة هناك .

وفي برقية من مراسل الاذاعة في الظهران أن سموه قد استقبل هناك استقبالا رسميا وسيقوم سموه بدورة تفتيشية على القوة المسلحة الموجودة في مقاطعة الاحساء

السفير السعودى

وصوله للقاهرة ومقابلته لوزير الخارجية المصرية

القاهرة ـ من وكالة الشرق الاوسط

وصل الى القاهرة أمس معالى الشيخ ابراهيم السليمان السفير الجديد للمملكة العربية السعودية في مصر قادما من جدة ـ عن طريق بيروت ـ وكان في استقباله بالمطار الاستاذ أمين مفتاح وكيل المراسم بوزارة الخارجية والشيخ محمد المرشد الزعيبى القائم باعمال السفارة السعودية ورجال السفارة وقد صرح الشيخ ابراهيم السليمان قائلا: إنني سعيد بأن أكون ممثلا لبلادى في وطننا الثانى مصر العزيزة وقال انه قد يكون من نافلة القول ان اؤكد وحدة صفوف العرب التي يؤمن العاهل السعودى بأنها أقصر طريق لحل قضايانا الكبرى

هذا وقد استقبل الدكتور محمود فوزى وزير الخارجية المصرية في مكتبه بالوزارة معالى السفير السعودى الجديد في الساعة السابعة مساء أمس بتوقيت القاهرة

أخبار الحجاج

جاءنا من معالى المشرف على الحج بأن حركة ترحيلات الحجاج حتى نهاية يوم ٢٧-١-٧٧ كما يلي :ـ

العائدون لبلادهم بطريق البحر ٨٦٨٠٨ حاجا

وبطريق الجو ٤٣٣٧٥ حاجا

وبطريق البر ٥٥٨٣٢ حاجا

فيكون مجموع العائدين لبلادهم ١٨٦٠١٥ حاجا .

من هنا وهناك ..

(١) بلدية جدة

قامت بلدية جدة منذ زمن بعيد بتخصيص المكان الواقع غرب عمارة البنك العربي لبيع السمك وقد اصطلح الناس على تسميته (البنقلة) وتوجد في ذلك المكان صندقة خشبية صغيرة قديمة ويوجد شبه اتفاق بين البحارة الذين يتولون صيد السمك وبيعه على أن الأفضلية في الاستظلال بتلك الصندقة المتهالكة للذى يأتى مبكراً قبل أخيه واستمروا على هذا المنوال مدة من الزمن . وأخيراً صدر أمر من البلدية الموقرة نفذ بعدم السماح للصيادين بأن يتفيأوا ذلك الظلال وطردهم بالقوة ومع ذلك لا نعلم سيأ لهذا الاجراء ويقضى الصيادون الفقراء الذين لم يجدوا اماكن لهم تحت تلك المظلة أربع أوخمس ساعات متوالية تحت أشعة الشمس المحرقة وكلما أرادوا أن يقربوا من الظل منعهم جندى البلدية وبهذه المناسبة أود من سعادة رئيس بلدية جدة أن يعطف على هؤلاء بأن يأمر ببناء مظلة خشبية كبيرة تسعهم أو السماح لهم بالمكوث كما كانوا بجوار مبنى البنك العربي شفقة ورحمة بهم ..

(٢) أمانة العاصمة

في يوم ٢٠-١-٧٧ هـ وهو يوافق يوم الجمعة كنت أنا وبقية اخوانى نفترش الأرض الملاصقة لأبواب المسجد الحرام من ناحية المسعى الجديدة ونستمع منصتين بكل خشوع الى خطبة فضيلة امام المسجد ولا نشعر إلا وسرب من الماشية تتجول بالقرب منا وتختال في مشيتها وتنهق بأصواتها المزعجة مما جعل صوت الخطيب يضيع وسط هذه الضجة ولا يصل إلى أسماعنا إلى أن انتهت الصلاة وإنى بهذه المناسبة أتوجه إلى سعادة أمين العاصمة برجاء حار وهو مصادرة جميع هذه البهائم أو حفظها رهائن إلى أن يدفع أصحابها الغرامة المقررة لأن تنفيذ هذا القرار بحزم يجعل أصحاب هذه البهائم لا يتركونها ترتع في الشوارع .

محمد ابراهيم بخش

أصول البروتوكول

أهدى الينا الاستاذ أحمد حسن مطر نائب مدير البروتوكول بوزارة خارجية جمهورية السودان كتابا جديداً أصدره بالعنوان المتقدم ، واذا كان الكتاب يقرأ من عنوانه فلسنا بحاجة الى تعريف موضوع الكتاب وهو معروف من عنوانه وانما الذى يهمنا الاشارة اليه ان الكتاب بارع في موضوعه غاية البراعة لما اشتمل عليه من المعلومات القيمة النفيسة عن هذا الفن الرفيع ولا غرابة في ذلك لأن المؤلف الكبير يشغل المنصب الذى يتعلق بهذا الفن علاوة على خبرته الشخصية التى افادها من السنوات العديدة التى قضاها متنقلا بين ولايات امريكا وبين مختلف قارات العالم

ومما زاد في قيمة الكتاب الادبية ان الذى تفضل بتقديمه الى القراء هو دولة السيد عبدالله خليل رئيس وزراء السودان كما قرظه سفيرنا في السودان وسفير مصر وأثيوبيا بالسودان ايضا

فنشكر للمؤلف مجهوده الموفق في خدمة هذا الفن الرفيع ونرجو للكتاب ما هو جدير به من الاقبال والرواج .

رسالة بلجرشي

من مراسلنا الخاص

عاد الى بلجرشي بعد اجازة استغرقت شهرين سعادة الامير عبدالعزيز السويلم بعد ادائه فريضة الحج فرحبا بقدومه الميمون .

وصل الى بلجرشي الدكتور الجديد على حجاني ليعمل في المستشفى بدلا من الدكتور سمير شعبان الذى غادر بلجرشي في يوم الاثنين الموافق ١٥-١-٧٧

باسم أهالى بلجرشي نلتمس من جلالة مولانا الملك المعظم اصدار أمره الكريم الى وزارة المواصلات بأن تلقى نظرة الى طرق الحجاز التى أصبحت في شكل خطير فهناك طلعة (العرق) التى يبدأ الخط منها صعودا الى الحجاز والتى يتراوح طولها بين ٣ كيلو الى اربع كيلو وهناك أخرى أدهى وأمر تلك الطلعة القصيرة طلعة (الغبر) التى بالقرب من بلجرشي وطولها كيلو على وجه التقريب فهاتان الطلعتان أصبحتا تقطعان الخط في الطريق وان لم يشرع في اصلاحهما عما قريب ستنقطع المواصلات عند أول قطرة من المطر تسقط على أرضها .

لذلك نرفع الرجاء بأن تعمل وزارة المواصلات على سفلتة هاتين الطلعتين اسوة بالطرق الاخرى في انحاء المملكة وحفظا لارواح الالوف الذين يتجشمون طلوع هاتين الطلعتين بمرارة الخوف ولنا في الوزارة وفي رجالها الاكفاء الامل الذى لايخيب .

من وزارة الداخلية

للطلبة المتفوقين والمستحصلين على شهادة الكفاءة للتعليم الثانوى

رغبة من وزارة الداخلية في فتح مجال امام الطلبة المتفوقين والمستحصلين على شهادة الكفاءة للتعليم الثانوى اوما فوق ذلك فانها قد قررت ابتعاث عدد منهم لتلقى دراسات خاصة في اعمال الامن لدى كلية البوليس المصرى في القاهرة على أن يكون الطالب سعودياً حسن السيرة والسلوك لم يصدر في حقه حكم يخل بالشرف والسمعة كما يشترط الايزيد عمره عن ٢٥ عاما . فعلى كل راغب مراجعة وزارة الداخلية (الادارة العامة) في خلال عشرة ايام من تاريخه .

مناقصة مطبوعات وأدوات كتابية

تعلن وزارة الزراعة أنها بحاجة لى مطبوعات وادوات كتابية فعلى من يرغب الاشتراك في المناقصة فليراجع ادارة المستودعات بوزارة الزراعة في مدة اقصاها الى ١٥-٢-٧٧ ليطلع على البيانات والنماذج المطلوبة .

صيني السعيد

هو الاصلى فاحذر التقليد

تأجير بوفيه مطار جدة

تعلن مديرية مصلحة الطيران المدنى عن رغبتها في تأجير بوفيه مطار جدة لكامل ١٣٧٧ بطريق الظرف المختوم بالشروط التى يمكن الحصول عليها من مكتب مصلحة الطيران بمقرها المدنى فمن يرغب الدخول في المزايدة ، عليه تقديم عطائه الى مديرية مصلحة الطيران بمقرها في مطار جدة وسوف تقبل العطاءات الى يوم ٣ صفر ١٣٧٧ وتفتح العطاءات في الساعة الرابعة صباحا من يوم ٥ منه ، وللمصلحة حق الاحتفاظ بعدم تاجيره لمن تشاء بدون ابداء الاسباب .

أحسن البضائع ... بارخص الاسعار

يقوم باستيرادها لكم من الخارج ....

المكتب التجاري الوطني

بناية العرفان ـ بجوار سوق المعلى ـ مكة المكرمة

الدكتور الشريف حارث رفيق

يفتتح عيادته أمام البحرية بجدة ابتداء من اليوم ويقابل مرضاه من الساعة العاشرة حتى الساعة الثانية مساء والاستشارات الطبية بموعد سابق .

بشرى سارة

يعلن مكتب الصبان وكلاء الخطوط الجوية السورية بجدة أنه بمناسبة معرض دمشق الدولى الرابع سيمنح المسافر الى دمشق تخفيضاً قدره ٢٥ ٪ من قيمة التذكرة في الذهاب والاياب خلال المدة من ١ - ٩ - ٥٧ الى ٥ - ١٠ - ٥٧ وبذلك تكون قيمة التذكرة من جدة الى دمشق وبالعكس ثلاثمائة وسبعة وثلاثين ريالا عربياً ونصف وايضا سيمنح كل مسافر بطاقة مجانية لدخول المعرض فسارعوا لاغتنام الفرصة قبل فواتها ؛

محلات نور الشركة التجارية الأهلية تقدم للجمهور الكريم بكل فخر

لمبات أوسرام الالمانيه

أنوارها يفضلها الجميع

١٥ محرم ١٣٧٧ الموافق ١١ اغسطس ١٩٥٧

الاحتفال بصنع ...ر...ر ١ صفيحة غاز

في معمل الصفيح بجدة

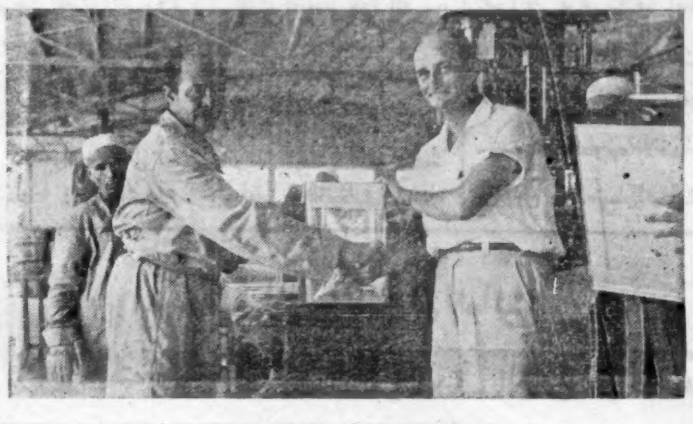

السيد درويش كتوعة مدير المصنع والمستر ماكدونالد المشرف على المصنع يتصافحان لهذه المناسبة

جرى احتفال في مصنع الصفيح في محطة توزيع السائب بشركة الزيت العربية الامريكية بجدة بمناسبة انجاز صنع مليون صفيحة غاز حضره كافة العمال ومندوبون عن ارامكو .

وقد بدأ المصنع في عمله منذ ٣٠ يونيو ١٩٥٤ ، وقد أتم صنع المليون صفيحة في ٨ أغسطس ١٩٥٧ .

ويحوى المصنع ٣٨ موظفا وعاملا كلهم سعوديون . وقد كان معدل صنع الصفيح في الشهر الواحد ٣٥٠٠٠ صفيحة .

وتوزع صفائح الغاز لكل راغب شراء الغاز الابيض من هذه المحطة في المنطقة الغربية للبلاد من اليمن حتى حدود الاردن والى داخل البلاد حتى الرياض .

وفي الشركة مستودعات لخزن الغاز الابيض تتسع لـ ٤٦٥٠٠٠ صفيحة .

ويدير المصنع الاستاذ درويش كتوعة منذ انشائه ، ويشرف على عملياته المستر أمكدونالد .

ويقول المستر مكدونالد ان هذه المليون الصفيحة لو صفت صفا واحداً بحذاء بعض على طريق مكة .. لأخذت حيزا بين جدة ومكة ثلاث مرات .

وانه لمعجب جدا كيف أن قسما من عمال المصنع من صميم الصحراء المحرقة ويتقنون عملهم اتقانا تماما منذ بدء المصنع حتى الآن .. وقد تكون هذه مزية الذكاء الفطرى الذى ان هذب وصقل أنتج انتاجا باهرا حقا.

شر الخلق .. عبيد المال

حديث مختار من احاديث هيئة الأمر بالمعروف التي يذيعها نيابة عنها الأستاذ محمد احمد باشميل سكرتير رئيس هيئات الأمر بالمعروف من محطة الاذاعة السعودية .

السلام عليكم ورحمة الله وبركاته .

وبعد فان النبي (ص) يقول تعس عبدالدينار تعس عبدالدرهم تعس عبدالخميصة تعس عبدالخميلة ان اعطى رضى وان لم يعط سخط وانتكس واذا شيك فلا انتقش رواه البخاري. اذ من يتتبع تعاليم الاسلام ويتدبر الجمل الرائعة التي يلقيها الرسول الى امته لتربيتهم وتطهير نفوسهم . يجد أن هذا الحديث من اكثر الأحاديث نفعا في توجيه الامم والأخذ بيدها في مدارج الكمال والارتفاع بها في مراقي السمو والعزة ، فالرسول (ص) في هذا الحديث يعلن مقته وكراهيته للذين استولى حب الدنيا على جميع مشاعرهم واصبحوا عبيداً للدنيا ؛ يخضعون للدرهم ويذلون للدينار ، فقد دعا عليهم رسول الله (ص) بالتعاسة والانتكاس ؛ والرسول (ص) لا يدعوا الا على ظالم يستحق المقت والكراهية ..

وحق أن عبيد الدرهم والدينار هم أشقياء وتعساء وان ظنهم الناس أثرياء سعداء . بل ان المجتمع الذي يكثر فيه هؤلاء العبيد هو مجتمع تعس وفاشل ، وخاصة اذا كان عبيد الدرهم والدينار هم من الذين توكل اليهم بعض مصالح الأمة ويؤتمنون عليها ، ان الهيام بحب الدرهم والدينار وتفضيل السعي اليه على أي سعي آخر ، والحرص على جمعه بأي وسيلة كانت : هو من اكبر الأسباب التي تحدث الاضطراب في الشعوب ، وتقعد بها عن طلب المعالي وتجعلها ترسب في امتحانات الدهر واختبارات الزمان ، ولهذا فقد حذر الاسلام أتباعه من التهور بالتفاني في جمع الدرهم والدينار يتجلى هذا التحذير الشديد في دعوة النبي (ص) على هؤلاء العبيد بالتعاسة والانتكاس ، ولم يأت هذا النهي الشديد من جانب الاسلام عن الخضوع للدرهم والدينار والذل لأصحابهما، الالأن الشعوب التي يتبارى أفرادها في ميدان المادة بحيث يملك عليها حب المال جميع مشاعرها ويستولي على جميع تفكيرها ، هي شعوب مكتوب لها الفشل ومسجل عليها الفناء ؛ فالأوساط التي تنتشر فيها عبادة الدرهم والدينار . هي أوساط موبوءة تنمو وتستفحل فيها : جميع الأمراض الاجتماعية والسياسية الفتاكة . مما يعرض الأمه للهلاك والدمار ذلك ان الانسان الذي لاهم له إلا جمع المال بأي وسيلة حراماً كانت أم حلالا لن يتورع يوماً ما عن سلوك أي سبيل مهما كانت قذارته . لبلوغ مطامعه المحدودة ومنافعه الشخصية ، وهذا أصل كل بلاء يصيب الأمم وسبب كل تدهور يحيق بالشعوب لأن عبيد الدرهم والدينار يحلو لهم الثراء من أقرب الطرق ؛ وهذا لا يتم إلا عن طريق المتاجرة بالذمم والضماير ؛ ومتى عرضت الذمم والضمائر في سوق الجشع السوداء تعرضت الشعوب لأفدح الخسائر وأعظم النكبات اذ تضطرب مصالحها العامة ؛ وتسودها الفوضى والاضطراب

ولهذا قال النبي (ص) . ابشروا أو أملوا فوالله ما الفقر أخشى عليكم ولكن أخشى أن تبسط الدنيا عليكم كما بسطت على من كان قبلكم فتنافسوها كما تنافسوها فتهلككم كما أهلكتهم (الترغيب والترهيب) ج ٤ ص ١٨٠

ولقد صدق الصادق المصدوق الذي لا ينطق عن الهوى في قوله . فالذي يتتبع تاريخ الامم التي تعرضت للخراب والهلاك يجد ان اول معول ضرب في بنيانها هو معول تسابق افرادها في ميدان الجشع الفاضح والطمع القاتل وصرف جميع الاوقات في ابتكار الحيل المشروعة وغير المشروعة لجمع الدراهم والدينار حتى اذا تمكن حب الدراهم والدينار واستولى هذا الحب على جميع مشاعرهم . وصاروا في غيبوبة من هذا الحب العنيف المدمر الذي بلغ الى درجة العبادة دهمهم الخصم وتخطفهم العدو من كل جانب وذهبوا هم واموالهم المحبوبة غنيمة للعدو المتربص بهم . وهذا كان جزاء تهالكهم المشين الكريه على جمع الدرهم والدينار . وغفلتهم عما يجب التنبه له في حينه . وهذا المصير الذي أصاب هذه الامم ممن كان قبلنا . هو الذي خشي علينا (ص) الوقوع فيه وحذرنا من التعرض له وقبل أن نختم هذا الحديث نحب ان نذكر حضرات القراء الكرام ان الذي يسعى لجمع الدراهم والدينار باعتدال وبطرق مشروعة نزيهة ليس من عبيد الدراهم والدينار الذين دعا عليهم رسول الله (ص) بالتعاسة والانتكاس فعبيد الدراهم والدينار انما هم الذين يجن جنونهم في سبيل جمع المال بحيث يصبحون في درجة العبيد للدرهم والدينار اذ يصرفهم حب المال عن التفكير في أي هدف سام او مقصد نبيل ولا يتورعون عن جمع الدراهم والدينار باي وسيلة حلا لاكانت ام حراما فهؤلاء هم التعساء المتكسون الذين مقتهم الرسول (ص) ودعا عليهم والاسلام دين الاعتدال يدعو الى التوسط في الامور حيث لا افراط ولا تفريط فهو يحارب الجشع والاستغلال كما انه لا يرضى الكسل والخمول لأتباعه والسلام عليكم ورحمة الله وبركاته .

ورشة حسن مخدوم

لتصليح الآلات الكاتبة والحاسبة بجميع انواعها . بشارع الصحيفة بجدة .

هل نسيتم دومو ؟؟

دومو ذو العلبة الزرقاء (DOMO)

الحليب المجفف الممتاز بل كريم

المنقطع النظير

ان الشهرة العالمية التي حازها دومو (DOMO) لهي اكبر فخر لشركة كاواند جيت لمنتوجات الالبان ومركباته بكندا حقا ان المدالية الذهبية العالمية (EXcellent) (ممتاز) التي نالها دومو (DOMO) لهي الدليل القاطع على انه يسبق سواه من الألبان في الجودة واتقان تحضيره ذلك لانه يحتوي على المواد الطبيعية الغنية بعناصر الفيتامينات الموجودة في لبن الامهات والبقر انه الى جانب فوائده العديدة المعروفة لدى الجميع فهو يعطى كغذاء للاطفال بكل أمان وحسن عاقبة في حالة ضعف لبن امهاتهم ان نسبة ما يوزع في العام من هذا اللبن تعادل ٩٠ ٪ مما يوزع من نوعه على كافة سكان العالم والى جانب كل هذا وذاك فهو خفيف على المعدة خفيف على الجيب

اطلبوه من محلات البقالة الممتازة ومن

الوكيل الوحيد للمملكة العربية السعودية

نقولا افلوجمينوس - جدة

فيللا للايجار

بالشئة حي الفيصلية بجوار دار الشيخ عبد الله المحمد مزودة بالكهرباء المراجعة مع عبد الرحيم ملاه بمطبعة الوفاء بمحلة السليمانية .

القراء يكتبون

صحافتنا بين الامس واليوم ..

نستطيع ان نقول عن صحافتنا اذا ما قارنا بين ما كانت عليه بالأمس وما أصبحت عليه اليوم انها خطت خطوات واسعة نحو التقدم والرقي في ظلال هذا العهد الناهض الذي يرعاه حضرة صاحب الجلالة الملك المعظم .

وأعتقد انه لا داعي للحديث عن تاريخ الصحافة في بلادنا بعد أن تناوله اكثر من كاتب لذلك سأقصر حديثي هنا عن الصحافة كعامل من عوامل التقدم والازدهار وكمرآة تنعكس عليها صورة مجتمعنا وحياتنا وآمالنا وأحاسيسنا .

واذا كانت صحافتنا تستحق التقدير والاعجاب فلأنها ناضلت وما تزال في صبر وقوة وعزيمة وايمان لتصل الى أيدي الجمهور القراء وتدخل كل بيت .. ذلك بالرغم من عدم توفر الامكانيات الآلية والأيدي العاملة وضعف التوزيع هذا بالاضافة الى مزاحمة الصحف والمجلات التي ترد الينا من الخارج وهي التي قطعت شوطاً كبيرا اذا ما قورنت بصحافتنا التي ينقصها الكثير من مقومات الصحافة الحديثة كالاخبار بمختلف أنواعها والصور الفوتوغرافية والرسوم الكاريكاتورية والريبورتاجات والابواب الدائمة والقصص الخفيفة الى جانب العناوين الكبيرة الجذابة والتبويب المنظم وغير ذلك من عوامل الاستهواء .

فجريدة البلاد السعودية مثلا وهي الصحيفة اليومية الوحيدة عنصر المقال فيها يكاد يطغى على العناصر الاخرى التي ذكرتها آنفا أضف الى ذلك كثرة الاعلانات بالنسبة الى عدد صفحاتها في حين ان الجمهور يقبل على الاخبار المحلية والخارجية وقد يمر على المقالات فيقرأها قراءة عابرة وقد ينصرف عنها اما لطولها أو دسامتها أو هما معا والبحوث الدسمة والطويلة ليس مجالها الصحف اليومية .

واذا كان لصحافتنا عذر فهو - في رأيي - عدة أسباب أهمها عدم توافر الامكانيات الآلية التي تساعدها على التطور والاخذ بأساليب الصحافة الحديثة ثم موارد الاخبار وهي عندنا قليلة تكاد تنحصر في أفق ضيق محدود ثم عدم اقبال مواطنينا - والشباب على الاخص - على العمل (في بلاطها) ومعظمهم ان لم يكونوا منصرفين عنها كليا فانهم يكتفون بقراءتها وقد يتفضل بعضهم فيبعث اليها بما تجود به أفكاره . ثم نسبة المتعلمين لم تبلغ بعد درجة تتلاءم مع عدد السكان .

ان وضع صحافتنا في الوقت الحاضر لا يتناسب مع تطور حياتنا وأنا لا أطالبها بالطفرة وهي محال وانما أطالبها بالتجديد فتنفض عنها الثوب البالي القديم لترتدي ثوباً آخر قشيباً يتلاءم مع روح هذا العصر الذي اتسم فيه كل شيء بالتجديد والابتكار .

ان بلادنا تدخل في مرحلة من أهم مراحلها التاريخية .. اننا في عهد البناء والتصنيع والصحافة في كل بلد تأتي في مقدمة عوامل النهضة الشاملة .

فما علينا الا أن ننتظر .. وان غداً لناظره قريب ؟

عبد الله أحمد الرازي

من مفكرتي

يوم كنا ولا تسل كيف كنا

كان شطر هذا البيت الشعري مسجلا في احدى صفحات مفكرتي ؛ وقد حاولت ان اتذكر المناسبة التي دعتني لكتابته فلم افلح .. وبعد تفكير استغرق بعض الوقت ادركت ان مؤلف هذه القصيدة قالها ايام زمانه وان ملاحظتي على هذا الشطر في مفكرتي كان من باب الذكرى لماض جميل .

الحليب والتمر

في الرباط عاصمة المغرب وموكب السعود مار في طريقه من المطار الى البلدة كانت جموع الشعب المغربي تهتف بحياة العاهلين العظيمين وكانت الفرحة تغمر قلبي وزملائي وقد ظهر بين تلك الجموع المحتشدة بعض من الشباب السعودي المقيمين هناك في ملابسهم الرسمية وقد تقدموا يحيون عاهلنا المفدى وبين ايديهم كؤوس الحليب واطباق التمر جريا على العادة المتبعة في المغرب بدلا من التمر والقهوة التي تقدم في بلادنا - فكان لهذا أثره الملموس في مدى المودة والاخاء التي تربط البلدين حكومة وشعبا مهما طالت المسافة وعظم الرحيل وحيا الله سعوداً .

في تونس

كان موظفو التشريفات المرافقون للحاشية الملكية من الشباب الناهض الذي يشعر بمسئوليته ازاء راحة مرافقيهم وبالغ الاهتمام والعناية بكل ما يلزمهم وقد ابدوا أسفهم لقصر المدة التي قضاها عاهلنا المفدى في بلدهم الشقيق .

الرياض

وفي مطار الرياض حيث هبطت بنا الطائرة تناولت قلمي لأسجل اول انتصار في تاريخ بلادنا لهذه الزيارة المباركة التي كان لها النفع الكبير لمصلحة الشعب السعودي وتعريف الشعوب بما يحمله لهم من ود ووئام تحت راية سعود العظيم .

الطائف - يحيى كتوعه

للايجار

المعروض للايجار الدار الكبيرة الواقعة بمحلة المسفلة بجوار مسجد ابي منارة المحتوية على ثلاثة مقاعد بمنافعها واربعة مجالس بمنافعها وخارجتين وسطح ومن لرغبة في استئجارها فعليه مراجعة عبد الحكيم العمدة بجوار مسجد ابي منارة بمحلة المسفلة .

للايجار

المعروض للايجار الدكان الكائن بجياد الذي بسفل الدار التي يسكنها فيصل بياري وبه التيار الكهربائي فكل من له رغبة في استئجاره فليراجع محل محمد مير مكة المدعي .

شركة بواخر سبرانس

ISBRANDTSEN COMPANY INC

يسر شركة سبرانس للملاحة البحرية ان تعلن استئناف تسيير بواخرها من امريكا الى جدة عن طريق قنال السويس بمعدل باخرتين شهريا وستبدأ بالبواخر الآتية من نيويورك الى جدة

الباخرة فلاينج هوك « Flying Hawk » ١٦ اغسطس الموافق ٢٠ محرم ٧٧

الباخرة رمسن هايتس « Remsen Heichts » ٣٠ اغسطس الموافق ٤ صفر ٧٧ .

الباخرة فلاينج اندبندنت « Flying Indepndent » ١٣ سبتمبر الموافق ١٨ صفر ٧٧ .

وستمر هذه البواخر بموانئ بيروت والاسكندرية فعليه نلفت انظار جميع عملائنا التجار بان يعمدو اعلامهم في امريكا والموانئ المذكورة اعلاه ان يشحنوا في هذا الخط البحري الذي يقل في النولون عن جميع الخطوط الامريكية الاخرى .

للايضاحات

اتصلوا بالوكلاء

صديق ومحمد عطار وشركاهم

جدة

دعوة انعقاد الجمعية العمومية

للشركة الوطنية السعودية للكهرباء بالرياض وضواحيها

يسر مجلس الادارة التأسيسي للشركة الوطنية السعودية للكهرباء بالرياض وضواحيها ان يدعو حضرات المساهمين ممن يمتلكون عشرة اسهم فما فوق لحضور جلسة الجمعية العمومية للشركة التي ستعقد في (محطة التوليد) في تمام الساعة الثانية عشرة مساء من يوم الثلاثاء الموافق ١ صفر ١٣٧٧ هـ .

وذلك لبحث جدول الأعمال التالي :-

١ - تلاوة تقرير مجلس الادارة عن سير اعمال الشركة خلال فترة التأسيس (ووضع الشركة بعد ان ابتدأت بانتاج القوة الكهربائية وتزويد مدينة الرياض بها) .

٢ - الاطلاع والموافقة على الميزانية العمومية للشركة لفترة التأسيس المصدقة من قبل المحاسبين القانونيين نوار سابا وشركاهم .

٣ - مناقشة احتياجات مدينة الرياض المتزايدة للتيار الكهربائي وبالتالي تقرير زيادة رأس مال الشركة الى عشرين مليون ريال لتتمكن من زيادة انتاجها لسد حاجات المدينة .

٤ - انتخاب اعضاء مجلس الادارة الجديد .

٥ - اعادة تعيين فاحصي الحسابات نوار سابا وشركاهم لتدقيق حسابات الشركة .

- اخذ رأي الجمعية العمومية بموضوع التربينات التي ستوردتها الحكومة .

تنحصر ابحاث الجمعية في النقاط المدرجة اعلاه وعلى حضرات المساهمين الذين يتعذر عليهم حضور الاجتماع ان ينيبوا عنهم مساهمين آخرين بموجب توكيل خطي على ان يصل هذا التوكيل لادارة الشركة قبل موعد هذا الاجتماع بمدة لا تقل عن عشرة ايام ولا يسمح بتكرر الوكالات في شخص لا كثر من اربعة مساهمين في آن واحد والله ولي التوفيق . مجلس الادارة التأسيسي

معرض فرانكفورت الدولي

ابتداء من ١ الى ٥ سبتمبر ١٩٥٧

الموافق ٦ الى ١٠ صفر ١٣٧٧

الاقمشة والملبوسات بجميع انواعها - المصنوعات اليدوية الممتازة والفنون الصناعية - أدوات ولوازم ومعدات مكتبية - روائح عطرية وأدوات تجميل ولوازم تواليت - فرش جميلة للشعر مواد كيمائية للاستهلاك - اوراق وكروت ومواد قرطاسية كتب خاصة ونشرات فنيه - لوازم نوافذ صالات العرض ومعدات للمستودعات - مواد غذائية جاهزة وماكولات لذيذة مجوهرات وحلي للزينة - أواني خزفية وفخارية على مستوى رفيع من الفن وجميع المواد المنزلية الحديثة .

وأن المفوضية الالمانية بالبغدادية - جدة مستعدة لتوزيع تذاكر دخول هذا المعرض علما بان هذه التذاكر ذات مفعول في تخفيض اجور النقل في السكك الحديدية .

مبيع سيارات بالمزاد العلني

تعلن وزارة المواصلات انها ستبيع بالمزاد العلني سيارات مستعملة فورباي فور - جيب لاندروفر - فارقو بيكب - قلاب - ولواري فورد ديسوتو - شفر - انترناشونال - جيمس قلاب - جيمس وتسن بالاضافة الى ادوات سيارات متنوعة .

فعلى كل راغب في الشراء الحضور الى مقر مصلحة الطرق بجدة عصر يوم الثلاثاء اول صفر ١٣٧٧ .

القاهرة | بيروت
القدس | بغداد
عمان | جده
العقبة | عدن
بيترا - معان | الكويت

خدمة ممتازة
دقة المواعيد

سافروا بطائرات
شركة الطيران العربية
"القدس" المحدودة

للحجز والاستعلامات اتصلوا :
الوكلاء : صديق ومحمد عطار وشركاهم
ص . ب ٤٣٩ جده . تليفون ٤٠٨
وجميع مكاتب السياحة المعتمدة

ديوان الشعر | توأمان ..

في الامثال العربية ، وافق شن طبقة ، . وفي الميثولوجيا الحديثة ينطبق على ، شن ، شبح ممسوخ يدعى ، ميكى ماوس ، وعلى ، طبقة ، قزم يدعى ، دون كشوت ، وقد سبق للاخير ان تحدثنا عنه في قصيدة نشرت قريبا ، وفي القصيدة الآتية خطاب موجه الى ، ميكى ماوس ، استكمالا للاتجاه الذى يجمع بين الاول والثانى ، وكلاهما توأمان متشابهان في الجهل والغرور لا فرق في ذلك بين جميعهما – مسخا وقزامة – سواء في التعليق الأبتر ، او الركض في مجال التعقيب الذى يمثل البهلوانية المضحكة :

بامدار الركود في فلك النو ... ر ، وشؤما في عالم السعداء
انت ، ميكى ، ودونكشوت ضريع ... وكلا انتكما وليـد غباء
ألكن انت لا تطيق بيانا ... من خلال الرسالة العجفاء
خط – أ لاحق لآخر يروى ... عشرات الأغـلاط للقراء
يا لهذا المصاب في الواقع النا ... زل ، بالعاجزين والضعفاء
كبرت آية الخزل وفيها ... يتساوى الضعيف بالبلداء
كل ذي إربة يرود بجاحا ... واسعا في مدارج العليـاء
فالاريب القوى يستزل الصع ... ب ، ولو كان في ذرا الجوزاء
والغبي الجهول يستهول الأ ... مر ، فيمشي في السمت كالخنفساء
يتوارى عن العيون وينسـل ... انسلال الصلال في الظلماء
قد ألحت عليه خسة طبع ... أسلته لخطـة هو جاء
ظلها خطة النجاح لجارى ... طبعه باتباع نهج افتراء
فتى خائر العزيمة في خط ... ة ، حاو ، على ضعيف ذكاء
وانتحى مسلكا من الدجل إذ قد ... حسب المجد رقصة في الهواء
فتى كانت الألاعيب في مسر ... ح ، حاو ، محجة الارتقاء ؟
ومتى كانت الحياة اعتزازاً ... بمجال ، الحواة ، والأغبياء
أترى هذه الحياة أعيدت ... ملعب ، السرك ، أو حبال المراقى ؟
يا لهذا البلاء كيف استبيحت ... حرمات الفضائل الغراء ؟
لست ادرى كيف استهانت نفوس ... بكراماتها ابتغاء ثراء ؟؟
لست ادرى كيف استلانت قلوب ... لخيالات زائل من علاء ؟
والنفوس الكبار تأبى التدنى ... في مهاوى الاسفاف قصد الحباء
تستوى عندها مطالب عيش ... ادركتها بفطنـة اودهاء
غير ان النجاح لابد مكفو ... ل ، لمن كان في الورى ذا مضاء
ومن العجز ان يجاهر بالفر ... ية والدجل بهلوان هواء

جدة – محمود عارف

من أوراق

العالم الطائر ..

عندما طلع كريستوف كولومبوس على العالم في عصره بنظرياته الجديدة في إمكانية الوصول الى الهند عن طريق الغرب قالوا انه رجل مجنون واتهموه بالخبل والخرف .

وحين قام احد العرب في في الأندلس بمحاولة الطيران وصنع جناحين كجناحى الطير وهبط بهما من على مرتفع لحطم عظامه ضحك أهل زمانه منه وأثار عاصفة من السخرية والهزء حوله وقالوا ان عباس بن فرناس قد نسى ذنبه

ولما اخترع جميس واط القاطرة البخارية هب معاصروه ثائرين عليه لأنه قطع بهذه الآلة مجال العمل اليدوى على كثير من العمال فراحوا يشدون بعجلة القطار الى الوراء على أمل ايقافها الى الأبد والابقاء على الحالة السائدة .

بيد ان القاطرة اندفعت في سيرها غير حافلة بالعصى في دواليبها .

وكما سخر العالم من هؤلاء سخر من غيرهم وهزىء بكثيرين ممن خدموا العالم ويسروا للاجيال بعدهم وسائل الرفاهية والخير والمعرفة..

ان التطور ومحاولات التطور دولاب كبير ضخم لم يستطع الانسان حتى اليوم أن يوقف حركته المستمرة وان العصى التى توضع فيه قصد تعطيله او استمهاله في الحركة انما هو يحطمها ويدور أشد سرعة وأقوى طاقة واندفاعا مما كان عليه..

ان كولمبوس حين فكر باكتشاف طريق الى الهند باتجاه الغرب لم يكن يريد هذا الطريق لنفسه او لعائلته

وحين قام رجل بمحاولة الطيران لافتا افكار الناس الى السيطرة على الجو لم يكن يريد ان يطير لوحده.

وعند ما اكتشف مخترع القاطرة التى تسير بقوة البخار لم يكن يود أن يتنقل بها لوحده

الواقع ان العالم كله سار وراء كولومبوس حين مهد طريقه وحدده

الواقع ان العالم كله أصبح يطير بأمان

والواقع ايضا ان العالم كله يستقل اليوم القاطرات والبواخر

والواقع اخيراً ان التاريخ منصف عادل..

جمال عباسي

من انصـار الشعر المنثور ..
الى أبى تراب الظاهرى

بقلم
فؤاد عبد الحميد عنقاوى

ربما لم يفكر الاستاذ ابو تراب الظاهرى في رد من احد انصار الشعر المنثور لذا فانى اخشى عليه من اثر ذلك ، حيث انه قد اطلق على موضوعه عنواناً يبعد القارىء والكاتب معا عن الرد عليه ، وقد كتب ما كتب وهاجم ماشاء له من الهجوم وصال وجال فيما انفرد به من التفكير وفيما قد استكشفه وحده من القرآن الكريم حيث ان الله قد فتح عليه بينما غفل عن ذلك الغافلون حتى انه لم يفكر احد في ذلك من حين انبثاق نهضة الشعر المنثور حتى قيض الله لرجل كأبى تراب هذا الاستكشاف الهائل ويفتح الله على من يشاء من عباده انه عليم حكيم ..

هذا اذا غفلنا عن مقدمته الطويلة التى دعم بها مركزه كاديب مطلع عن كل ما يكتب : من اديب كبير الى (شرذمة من ناشئة الطلبة) وان كانت هذه الجملة الاخيرة فيها من الامتعاض والبعد عن الذوق الشيء الكثير ، فرجل كأبى تراب أحرى به ان يحث ويشجع امثال هؤلاء الطلبة الاقوياء الشجعان الذين يخوضون موضوعا شائكا كهذا يتناطح على مصراعيه اكبر شعراء الدول العربية الشقيقة وينبع الشعر الحديث هذا من مصر الى العراق الى سوريا ولبنان الى الاردن .

ثم اذا ماحاولنا مناقشة آراء الكاتب الكريم لوجدنا انه يقع في محظورات كثيرة ، وليتبين لنا ان كلامه ارتجالى اكثر منه علمى ؛ وهو لذا كان مطلعا على حركة التجديد في الشعر العربى من قديم الزمن الى وقتنا الحاضر . هذا الوقت الذى طغت فيه موجة التجديد وحركة تبسيط الشعر وتسهيله حتى يساير معايير هذا الزمن وحتى يتمشى مع مفاهيمه ، وحتى يستطيع رجال الشعب الذى يتطلع الى الحرية والمستقبل الباسم ان يفهمه في ابسط لفظ وفي اوجز معنى – فقد كان لزاما على الشعر ان يساير النهضة الادبية بما فيها النثر في هذا التقدم الزمنى للعصر الحاضر – لو فهم هذا لادرك ان ما ينقص الشعر المنثور – والذى يحاول جاهداً ان ينقصه بقضايا لا تمس الموضوع مسا جوهريا – انما هو الوزن الكامل والقافية المتبعة في كل بيت المسلسلة في كامل القصيدة في الوقت الذى حفظ فيه الشعر الحديث موسيقاه وصياغته وقالبه الجديد .. لو فهم هذا لادرك بعض الحق !!

فالشعر اولا وقبل كل شيء احساس وشعور وليس صنعة يتكلف لها الشاعر ؛ فلقد مضى عهد التكلف والصنعة من زمن بعيد ؛ وليس الموضوع موضوع قصيدة اواثنتين من الشعر المنثور قرأها اخونا الكريم هذا وادرك انها لا تمت الى الشعر بصلة وأن كاتبها قاصراً في اخراج قصيدة عصماء تجلجل مفرداتها وتصم كلماتها الآذان .. ويتوغل صاحبها في بحورها المتعددة كلا .. ثم كلا .. فان في ميدان الشعر الحديث قصائد تلمس صميم واقعنا وتعبر من مجتمعنا وتصور لوحات فنية مبدعة ؛ بمعنى انها قد ادت رسالتها على اكمل وجه .

ناحية اخرى : وهى انه اذا كان هناك شعراء دخيلون ؛ او ان هناك محاولات فاشلة في هذا الباب فلا ننفى ان لكل شيء طرفان ولكل ميزان كفتان فنحن لا نأخذ الكفة الناقصة والطرف القلق المشوش ونحكم عليه بانه ضعف مادة وعجز تام عن التوغل في الفكر الادبى كما يدعى صاحبنا العزيز .

كما اننا لا نستطيع أن نقول ان هؤلاء الشعراء الفاشلون (اعلاليون) فقد غفل صاحبنا او انه قد اساء استعمال هذه الكلمة ، فانه اذا كان حاملا على الشعر فما ذنب الشعراء .

واذا كان يتهم الشعر بالقصور والعجز فهل لزاما عليه أن يرمى الشعراء بالانحلالية فهذه الكلمة لا تحمل معنى الخروج عن القيد والوزن وانما هى في العرف الاجتماعى أوسع من ذلك ..

ثم أقول كلمة موجزة عن ادعاءات الكاتب الفاضل واستدلالاته بالآيات الكريمة والاحاديث الشريفة – وهى فيما يظهر – الاكتشاف الذى نوه عنه فيما تقدم : انه لم يأت بجديد وان ما بداله من أنه أول مستكشف قد يكون خطئا أو كما هو في الواقع ، ذلك لأنه بعيد عن عالم الشعر وطبيعته .. وربما تناسى الكاتب العزيز أن للقرآن الشريف صياغته وانه ، لو اجتمعت الانس والجن على أن يأتوا بمثل هذا القرآن لا يأتون بمثله ولو كان بعضهم لبعض ظهيراً ، .. حتى أنه لمن الغريب أن يضع الكاتب الشعر المنثور أمام الأمر الواقع فاما أن يكون موجوداً في كتاب الله !! لماذا ؟ . لأنه هو لا يعترف به وهذان الأمران فيما يبدو لى هما المحور الذى دار حوله الكاتب والذى بنى عليه موضوعه واذا كان الاصل باطلا في الادعاء فما بالك بالفرع (فان في الجسد مضغة إذا صلحت صلح الجسد كله واذا فسدت فسد الجسد كله .)

وكلنا قد مر بمثل تلك الآيات التى أوردها والتى توهم ان منها الشعر المنثور ، وانى لاعجب كيف غاب عن أخينا الكريم أن الآيات التى احتج بها على انها انموذج للشعر المنثور تختلف اختلافا كليا عن ذلك كيف لا ؟ وهى في الواقع تبدو واضحة وضوح الشمس انها على وتيرة واحده وعلى نغم واحد وان الجملة الثانية تنتهى على ما انهت به الاولى .. وهكذا .. انا لا ادعى انها شعر لحاشا لله . وان لها الاثر كل الاثر في النفس الصادقة المؤمنة بينما الشعر المنثور لا يلتزم التقيد وانما ينشد التحرر ويسعى الى الحرية والانطلاق ، ثم هل يستطيع أن ينكر ان هذه الايات الكريمه التى اوردها ليست أقرب الى السجع منها الى الشعر المنثور ولابد انه يدرك الفرق بين السجع والشعر ..

واما ما ياخذه على تسمية الشعر هذا تارة بالمنثور ، واخرى بالنثر المشعور ، فلا ادرى هل يأخذها حجه ضده اوله ، وذلك بعد أن عرفنا بطلانه المنطقى وان الجملة لها حدين الخ .. فانى احس في أذنيه هوى الشعر العربى القديم :

كلفتمونا حدود منطقكم
والشعر يغنى عن صدقه كذبه

الى جانب انها تسمية سفسطائية لا طائل تحتها . فهذا هو الشعر المنثور او الشعر الحديث كما يسمونه اصحابه يشق طريقه الى الامام بخطوات واسعه سريعه بالرغم من المعارضين له والمعيبين ضده . وهذه هى الندوات الشعريه التى تعقد له والمسابقات التى ترصد الجوائز الكبيرة لشعرائه . وعن اذالم نلمس هذا هنا فاحرى بنا أن نطلع على ماهنالك ، وثقوا أن الركب سوف يعم البلاد العربية رضى شيوخ الادب أولم يرضوا ، فلكل جيل تقاليده ولكل عصر أوانه ..

فؤاد عبد الحميد عنقاوى
ليسانس آداب – جامعة القاهرة

اعلانات المحـاكم

المحكمة الشـرعية بمكة

١ – تعلن للعموم ان عمر بن سالم قنيوى تقدم اليها بطلبه اثبات تملكه لكامل الدار ارضا وبناء الكائنة بمحلة الباب بالحفائر المشتملة على مساكن سفلية بمنافعها الشرعية المحدودة شرقا بالدار ملك فاطمة بنت سالم شمراخ وغربا الدار ملك محمد لنكو التكرونى وشاما الدار ملك السيد خليل المنقل ويمنا السكة النافذة وبها واجهة الدار والباب وطلب حجة استحكام بذلك فكل من له معارضة يتقدم الى المحكمة في مدة شهر من تاريخ نشره .

٢ – تعلن للعموم ان خديجة بنت رجب ملا قدمت اليها بطلبها اثبات تملكها لكامل انقاض الدار الكائنة بمحلة المسفلة المشتملة على مساكن سفلية بمنافعها الشرعية القائمة على الارض وقف بكر باشا المحدودة شرقا الشارع العام وبه الباب وغربا ملك جميل لبان قديما وحديثا ملك صالح عبد الحى البخارى وشاما الزقاق النافذ وبه باب ايضا ويمنا ملك احمد نجار السواق وطلبت حجة استحكام بذلك فكل من له معارضة يتقدم الى المحكمه في مدة شهر من تاريخ نشره .

٣ – تعلن للعموم ان سعيد بن سالم الحازمى تقدم اليها بطلبه اثبات تملكه لكامل الدار ارضا وبناء الكائنة بمحلة جرول بريع الكحل المحدودة شرقا ملك عطية الله ابو حيدى وغربا السكة النافذة وشاما ملك عبد القادر الطيب ويمنا السكة الغير النافذة وطلب حجة استحكام بذلك فكل من له معارضة يتقدم الى المحكمة في مدة شهر من تاريخ نشره

٤ – تعلن للعموم ان محمد بن عايد الصبحى تقدم اليها بطلبه اثبات تملكه لكامل الدار ارضا وبناء الكائنة بمحلة جرول بسفح جبل المدافع المشتملة على مساكن سفلية بمنافعها الشرعية المحدودة شرقا ملك نافع بن عوده وغربا ملك معيض بن عابد وتمام الحد السكة الغير النافذة الموصلة الى هذا المحدود وبه الباب وشاما ملك صالح بن مخيفر ويمنا ملك عليان بن احمد سالم وتمام الحد منه ملك نافع بن عوده وطلب حجة استحكام بذلك فكل من له معارضة يتقدم الى المحكمة في مدة شهر من تاريخ نشره .

٥ – تعلن للعموم أن زيد بن عبدالله الحربى تقدم اليها بطلبه اثبات تملكه لكامل الدار ارضا وبناء الكائنة بمحله جرول بشعبة المغاربة المشتملة على مساكن سفلية بمنافعها الشرعية المحدودة شرقا ملك ناشى المطرفى وغربا ملك عبداللطيف المولد وتمام الحد ملك مصطفى تكرونى وشاما علو الجبل الذى تمه ويمنا السكة النافذة وبها الباب وطلب حجة استحكام بذلك فكل من له معارضة يتقدم الى المحكمه في مدة شهر من تاريخ نشره .

٦ – تعلن للعموم ان عقيل بن احمد الزهرانى تقدم اليها بطلبه اثبات تملكه لكامل الدار ارضا وبناء الكائنة بمحلة شعب عامر بربع اطلع المشتملة على مساكن سفلية بمنافعها الشرعية المحدودة شرقا ملك عبد الرحمن كرنشى وغربا السكة النافذة وبها بابان وشاما السكة النافذة وتمام الحد منه ملك ورثة فرج المولد ويمنا ملك عبدالله بن حسن القرشى وطلب حجة استحكام بذلك فكل من له معارضة يتقدم الى المحكمة في مدة شهر من تاريخ نشره .

٧ – تعلن للعموم ان ستر ومستور ابنى محمد صالح الحليس تقدما اليها بطلبهما اثبات تملكهما لكامل الدار ارضا وبناء الكائنة بمحلة شعب عامر بجبل خندمه المشتملة على مساكن بمنافعها الشرعية المحدودة شرقا السكة الغير النافذة الموصلة لهذا المحدود والى دار اسماعيل شرقاوى وبها بابان وتمام الحد منه الدار ملك اسماعيل شرقاوى وغربا ملك ستر ومستور المذكورين وتمام الحد منه ملك محمد وعلى ابنى صافى وتمام الحد منه ايضا ملك محمد بن حامد رشيد وشاما ملك بدريه بنت عبد الله سالم والجلاء الفاصل بينهما خاص ببدريه بنت عبد الله سالم ويمنا السكة النافذة الموصلة الى علو الجبل ومسجد الجبرت وبها باب وواجهه الحوش المذكور وطلبا حجة استحكام بذلك فكل من له معارضة يتقدم الى المحكمه في مدة شهر من تاريخ نشره .

٨ – تعلن المحكمة الشرعية الكبرى للعموم أن محمد بن عبد الرحمن جدم تقدم اليها بطلبه اثبات تملكه لكامل الدار ارضا وبناء الكائنة بمحلة الشبيكة بجبل عمر المشتملة على مساكن سفلية بمنافعها الشرعية المحدودة شرقا السكة النافذة وبها الباب وغربا السكة النافذة وبها الباب الثانى وشاما السكة النافذة وبها الباب الثالث ويمنا ملك احمد حمزة عوكل وطلب حجة استحكام بذلك فكل من له معارضة يتقدم الى المحكمة في مدة شهر من تاريخ نشره .

٩ – تعلن للعموم ان احمد بن حمزة عوكل تقدم اليها بطلب اثبات تملكه لكامل الدار ارضا وبناء الكائنة بمحلة الشبيكة المشتملة على مساكن سفلية بمنافعها الشرعية المحدودة شرقا السكة النافذة وغربا السكة النافذة وبها الباب وشاما ملك حمد جدم ويمنا ملك نورى قته وطلب حجة استحكام بذلك فكل من له معارضة فليتقدم الى المحكمه في مدة شهر من تاريخ نشره .

١٠ – تعلن للعموم ان ابراهيم بن محمد استانبولى تقدم اليها بطلبه اثبات تملكه لكامل الدار ارضا وبناء الكائنة بمحله الشبيكه بجبل عمر المشتمله على مساكن سفليه بمنافعها الشرعية المحدودة شرقا السكه النافذة وبها الباب وغربا ملك الحاج حسين اليمانى وشاما ملك عبدالله بابور ويمنا السكة النافذة وطلب حجة استحكام بذلك فكل من له معارضة يتقدم بها الى المحكمه في مدة شهر من تاريخ نشره .

١١ – تعلن للعموم أن عبدالله بن سعيد باخشوين تقدم اليها بطلبه اثبات تملكه لكامل الدار أرضا وبناء الكائنة بمحلة الباب بالحفائر المشتملة على مساكن سفلية بمنافعها الشرعية المحدودة شرقا ملك محمود بخارى وغربا السكة النافذة وبها باب وشاما ملك أحمد حتحوت ويمنا السكة النافذة الموصلة الى الشارع العام وبها الدكان وباب ثان وطلب حجة استحكام بذلك فكل من له معارضة يتقدم الى المحكمه في مدة شهر من تاريخ نشره .

١٢ – تعلن للعموم ان ابراهيم بن محمد مترو تقدم اليها بطلبه اثبات تملكه لكامل الدار ارضا وبناء الكائنة بمحلة الباب بالحفائر المشتملة على مساكن سفليه بمنافعها الشرعية المحدودة شرقا السكة النافذة وبها باب للمحدود المذكور وغربا السكة النافذ وبها واجهة المحدود وباب آخر وشاما الدار ملك عبدالله بن جابر اليمانى ويمنا الارض ملك محمود بصرى وطلب حجة استحكام بذلك فكل من له معارضة يتقدم الى المحكمه في مدة شهر من تاريخ نشره .

١٣ – تعلن للعموم أن عبد الدائم ابن محمد القنامى تقدم اليها بطلبه أثبات تملكه لكامل الدار ارضا وبناء الكائنة بمحلة المسفلة بغرب قوز النكاسه المشتملة على مساكن سفلية بمنافعها الشرعية المحدودة شرقا علو الجبل وغربا السكة النافذة وبها ثلاثة ابواب المتصلة بالشارع العام وشاما ملك مرتضى المهندس قديما وحديثا عبود المبارك ويمنا ملك سليمان علاوى وطلب حجة استحكام بذلك فكل من له معارضة يتقدم الى المحكمة في مدة شهر من تاريخ نشره .

١٤ – تعلن للعموم أن احمد بن فاضل كابلى تقدم اليها بطلبه اثبات تملكه لكامل الدار أرضا وبناء الكائنة بمحلة جرول بالهنداوية المشتملة على مساكن سفليه بمنافعها الشرعية المحدودة شرقا وقف الميمنى وغربا السكة النافذة وبها بابان وشاما ملك محمد حسين زيدان ويمنا ملك محمد حسن صعيدى وطلب حجة استحكام بذلك فكل من له معارضه يتقدم الى المحكمه في مده شهر من تاريخ نشره .

١٥ – تعلن للعموم ان عائشة بنت محمد ساعاتى تقدمت اليها بطلبها اثبات تملكها لكامل الدار ارضا وبناء الكائنه بمحلة شعب عامر بجبل سويدان المشتملة على مساكن سفليه بمنافعها الشرعيه المحدودة شرقا السكة النافذة وغربا السكه النافذة وبها الباب وواجهه الدار وشاما السكة الغير النافذة المتصله بالسكه العربية الغير نافذة وبها باب اخر وواجهة للدار وتمام الحد منه فاطمه بنت على بواب ويمنا ورثه السيد حسن العادلى وطلبت حجه استحكام بذلك فكل من له معارضه يتقدم الى المحكمه في مدة شهر من تاريخ نشره .

١٦ – تعلن للعموم ان السيد محمد ابن السيد صالح العادلى تقدم اليها بطلبه اثبات تملك والدته مرحمه بنت على بواب لكامل الدار ارضا وبناء الكائنه بمحله شعب عامر بجبل السودان المشتملة على مساكن سفلية بمنافعها الشرعية المحدودة شرقا السكه النافذة الموصلة الى اعلا الجبل وغربا الدار ورثه عبدالله عقاد وشاما الدار ملك احمد كدوان وتمام الحد منه الدار ملك احمد عرب ويمنا الدار ملك ورثه محمد بن على الحجار وتمام الحد منه السكه النافذه المتصلة بالسكه الشرقية وبها الباب ووفاقو الدانه وانحصار ارثها الشرعى في ورثتها الذين هو من ضمنهم وطلب حجة استحكام بذلك فكل من له معارضة يتقدم الى المحكمه في مدة شهر من تاريخ نشره .

١٧ – تعلن للعموم ان هاشم بن محمد أمين فوتاوى الفلاته تقدم اليها بطلبه اثبات تملكه لكامل الدار ارضا وبناء الكائنه بمحله المسفلة في جبل الشراشف المشتملة على مساكن سفليه بمنافعها الشرعيه المحدودة شرقا السكه النافذة الموصله الى علو الجبل وبها الباب وواجهه الدار وتمام الحد منه الرحبه الموصله الى دار محمد نور فلاته وغربا ملك على بن محمد فلاته وتمام الحد منه للممر الموصل الى هذا المحدود وبها باب أخر للدار وشاما ملك قاسم اليمانى وتمام الحد منه السكه النافذة المتصلة بالسكة الشرقية وبها واجهة اخرى للدار ويمنا ملك محمد نور فلاته وطلب حجة استحكام بذلك فكل من له معارضة يتقدم بها الى المحكمة في مدة شهر من تاريخ نشره .

دار للبيع

المعروض للبيع دار بحارة شعب المغاربة بجوار دار سالم المكبري المشتملة على مقعدين ودهليز وقاعة وخزانتها ومنافعها بحوش كبير المبنى بالحجر والطين والنورة ومسلح بالأسمنت والحديد وذلك بموجب صك شرعي المراجعة لدى الدلال سليمان بخاري وعيد باموسى بالعتيبية .

معروض للايجار

يوجد دار بالطائف محتوية على ثلاثة مجالس بمنافعها الشرعية وكل طبقة مسكن شرعي وبها مقعدان اماميان وديوان في اول الشارع المؤدي الى برحة القزاز فكل من له رغبة في تأجيرها يراجع محمد قطان في سوق الخيس بالطائف وفي مكة حسن صالح قهوجي في جياد

للايجار بموقع ممتاز

المعروض للايجار معارض وشقق مختلفة المقاسات على الطراز الحديث بالعتيبية على الشارع العام امام معرض العريمش للسيارات فعلى الراغبين مراجعتنا لدى احمد باجبر بالجودرية واحمد عريمش بالعتيبية والله الموفق .

فهد بن ابراهيم بن مقبيل

دار للايجار

دار كبيرة على الطراز الحديث الكائنة بالخريق امام مسجد الجن المشهورة بملك امين وهبو نوح سابقاً وحالياً بوقف السيد عبدالله عمر السقاف وللملازقه لملك السيد حسين العدني المحتوية على مقعد بمنافعه وثلاثة مجالس بمؤخراتها ثلاثة ميبات وكذلك ديوان بمنافعه ملازق للدار منعزل عنها وجميعها مجهزة بالكهرباء ومزودة بالمراوح وحمامات افرنجية فمن أراد استئجارها يراجع ناظرها السيد شرف سقاف او السيد احمد سقاف بقهوة بن قبا

فقد دفتري إقامة

نعلن نحن حسب الله زكريا السيامي ونمادوله فطني بانه فقدت لنا شنطة بداخلها إقامتان احداهما برقم ٩١١ - ١٣٧٥ وذلك عند توجهنا من المدينة الى جدة بالاوتبس رقم ١٦٩ التابع للشركة العربية للسيارات فنرجو من يعثر عليها ان يسلمها للشيخ عبدالشكور علوان شعب علي بمكة وله منا مكافأة مالية.

فقد استمارة

يعلن ابراهيم شيخ السوداني ان استمارة سيارته الشفر البكس موديل ٥٤ رقم ٢١٣ فقدت وعلى كل من يعثر عليها يسلمها لامين صندوق قلم المرور وله مكافأة قدرها خمسون ريالا .

من تعليقـــــاتي ..

(١) كلا.. لاتجتمع السين والذال في بناء كلمة عربية

بقلم

أبي تراب الظاهري

نشرت جريدة حراء في ١٤-١-٧٧هـ كلمة الشيخ محمد العلوي الشنقيطي حول قول علماء اللغة «لاتجتمع السين والذال في كلمة عربية»، وكانت الكلمة تتضمن محاولة ابطال هذا القول حيث خطأ الشيخ ارباب اللغة وعلماءها ونسبهم الى الذهول فيما قالوا وزعم أن السين والذال تجتمعان في كلمة واحدة واحتج على دعواه بآيات من القرآن الحكيم اجتمعت في كلماتها السين والذال منها قوله تعالى «استحوذ عليهم الشيطان»، وقوله «استاذنك اولوا الطول منهم» الى غير ذلك .

ونقل من مستدرك تاج العروس لفظ الاستاذ واسم سنباذ وسنبذ وقد اجتمع في كل ذلك السين والذال وقال « لادليل أدل (على ماقال) من آيات التنزيل الذي هو القول الفصل وما هو بالهزل » .

وكنت قد علقت على ماكتب الشيخ ولكني رأيت الاستاذ أحمد عبدالغفور عطار تعقبه برد عليه موجز فلم أر لكلامي بعده داعيا للاحتياج فتوقفت عنه الا أني رأيت اخيرا ماكتبه بعض القراء يستفسر عن كلمتين هما السذاب والسذاجة وجدهما في قواميس اللغة العربية وهما اجتمع فيه السين والذال معا فتوهم القاريء انهما تعكران على القاعدة المذكورة فاردت اجابته فيما اكتب مفصلة بما يحضرني في الحال وبالله الاعانة .

أما كلام الشيخ الشنقيطي فكان بعيدا عن الصواب كل البعد لأن دعواه باطلة لم يقم بها برهان أصلا ولا ورد به نص من الكتاب ولا من السنة ولاجاءت به رواية لغوية صحيحة ولا سقيمة والذي جعله حجة له هو توهم منه وظن خاطيء بالاضافة الى عدم فهمه كلام العلماء اللغويين القائلين بان السين والذال لاتجتمعان في كلمة عربية .

ولقد تتبعت كتب اللغة فلم اقف على شيء اجتمع فيه السين والذال قط ولا على حرف ينص على اثبات دعوى الشيخ على رغم اعتنائي بعلوم العربية دهرا طالت به السنون اللهم الا كلمات سوف اذكر منها فيما يلي وليست من العربية في شيء اذ هي معجمة معربة أو مقلوبة مبدلة .

وليس يدع محاولة استدراك الشيخ الشنقيطي على العلماء الاقدمين بما لايصح قطعا ولكنما العجب ان يستدرك انسان بآيات القرآن الكريم على رجل كان احفظ لمتنه فان صاحب القاموس من الحفاظ الكبار وكان يحفظ ماتي سطر كل ليلة كما نقله غير واحد ولعمري كيف غاب عنه ماورد في كتاب الله العزيز في مواضع كثيرة من اجتماع السين والذال في كلمة واحدة مما تفطن له الشيخ الشنقيطي وغفل عنه كبار العلماء . واعجب من ذلك هو ذكر صاحب القاموس هذه القاعدة في حرف الذال مع ذكره بعض ما اجتمع فيه السين والذال ولا شك أن هذا ادل دليل على عدم غفلته عما ورد من الكلمات التي تتضمن السين والذال ولكنها ليست بعربية فلذا نقول كلا ان التصحيح في مثل هذا لفي ضلال مبين .

والحق انه لم تجتمع السين والذال في كلمة من كلام العرب قطعا ولان لفظي الاستحواذ والاستيذان كما ظنه الشيخ لأن السين في الاستحواذ والاستيذان ليست في مقابل أي من الحروف الاصلية وهي الفاء والعين واللام التي يوزن بها بناء الكلمة والتي عليها مدار معرفة الكلم وأصولها فالاستيذان مادته اذن من مهموز الفاء على وزن فعل من باب علم يعلم والذال فيه عين الكلمة ولا توجد في المادة سين أصلا وكذلك الاستحواذ هو من باب الاستفعال كالمادة الاولى وهو من الحوذ أجوف واوي والسين زائدة في كلتا المادتين فلا تعتبر قطعا اذ ليست هي من بناء الكلمة ولا يجهل هذا الا غمر من لاحظ له بعلم الصرف الذي قالوا فيه قديما « الصرف أم العلوم والنحو أبوها ويقوى في الدرايات داروها » .

فاذ قد أوضحنا ذلك بطل تعلق الشيخ الشنقيطي واستدراكه بالقرآن على الائمة الاعلام ظنا وتوهما وظهر يقينا ان الاستحواذ والاستيذان لم تجتمع فيهما السين والذال بحال الاصالة ولا عبرة قطعا في علم اللغة والتصريف الا بأصل الكلمة ولولا ذلك لكان لفظ الاستيذان والاستحواذ من السداسي ولكان مخرجها من باب السين في كتب اللغة التي اعتبر في تبويبها أول الكلمة ولكان هذا سبيل سائر الكلمات التي جاءت من أبواب الثلاثي والرباعي والخماسي المزيدة فيها ولم يقل بهذا أحد .

ولقدوهم الأستاذ احمد عبدالغفور عطار أيضا في رده على الشنقيطي فقال الاستيذان ليست كلمة واحدة بلا شك وهي كلمة قراءة بلاشك ولقد زل قلم الأستاذ في العبارة نتيجة التسرع الذي منع منه هو وجل من لايسهو .

وأما كلتا سنباذ وسنبذ فهما اسمان اعجميان يريد الشيخ يغالط بهما طلبة ولم يوردهما قط أحد من أهل اللغة احتجاجا بهما على دعوى اجتماع السين والذال في العربية وانما أوردهما صاحب تاج العروس كما أورد كثيرا من المعرب واستدرك بهما على القاموس لأنهما وردا مستعملين في الاسانيد وسلاسل الروايات فلابد من الاشارة اليهما كما أشار الى سائر لاسماء العجمية مما ورد ذكره في القاموس لشيوع استعمالها وكذلك دأب القاموس أنه يذكر من مثلها كثيرا فلذا اقتضى التنبيه .

وكذلك كلمة الأستاذ فارسية مستعملة في العربية وقد نص على كل ذلك صاحب تاج العروس بنفسه وانما استدرك بها على القاموس لشيوعها في العربية وهكذا كل ما ورد من المعجم في القواميس العربية فانه لا يدل ذلك على كونها عربية فصحى كما قلنا سابقا ولم يحتج أحد بأنها عربية لورودها في المعاجم العربيـــة وهاهي ذه عبارة تاج العروس في ج ٢ ص ٥٦٤ وسنباذ حجر مسن معرب دل على عجمته وجود السين والذال وقال في لفظ الأستاذ من كلام شيخه بأنه ينبغي التعرض له وان كان عجميا ؛ وقال الشهاب الفيومي الاستاذ كلمة عجمية والهمزة عنـــده أصلية فيه وقال الخفاجي في الشفاء ص ٣٤ أستاذ ليس بعربي لأن مادة ستذ غير موجودة ولم يوجد في كلام جاهلي وقال ابن دحية الاستاذ كلمة ليست بعربية ولاتوجد في الشعر الجاهلي وهكذا قاله الجواليقي في كتاب المعرب .

وأما القول بعدم اجتماع السين والذال في كلمة عربية فهو قول مجمع عليه ففي القاموس ج ١ ص ٣٦٧ ولا تجتمع السين والذال في كلمة عربية . وهو قول صاحب التهذيب قال كما لا تجتمع الظاء والثاء أبداً وقال الزبيدي في الشرح ج ٢ ص ٥٦٤ فلم يستعمل في جميع وجوهها في مصاص كلام العرب ؛ وفي لسان العرب ج ١ ص ٢٧ قال الأزهري في ترتيبه اهملت السين مع الظاء والذال والثاء الى آخر حروفها فلم يستعمل من جميع وجوهها شيء في مصاص كلام العرب .

(البحث بقية)

نساء فقط

الاطفال والاسهال الصيفي

بقلم

الدكتور علوي جفري

مدير مستشفى الولادة بجدة

للاسهال عند الاطفال أنواع تختلف درجات حدتها كما تختلف درجات خطورتها ؛ والاسهال الصيفي نوع من هذه الانواع ويحدث في الصيف ويشتد مع ارتفاع حرارة الجو ومنه نوع يتخذ شكلا وبائياً خطراً على حياة الطفل ؛ وقد اتهمت جراثيم كثيرة في إحداث هذا المرض حتى قيل أخيراً ان الحرارة وحدها هي العامل الوحيد في احداث هذا الاسهال ؛ ويفترس هذا الاسهال الاطفال الضعاف البنية في أول سنة من سني حياتهم خصوصاً إذا كانوا لا يرضعون رضاعة طبيعية ويعيشون في وسط مليء بالقذارة والاهمال .

وهنا يجيء دورك ياسيدتي فأنت المسئولة عن نظافة طفلك نظافته في جسمه ؛ ونظافته في ملبسه ؛ ونظافته في طعامه وأنت المسئولة عن نظافة بيتك لان قذارته ، وانتشار الذباب في أرجائه ، والتراب والغبار في جوه كلها عوامل قوية تسبب أو تساعد على إحداث هذا المرض وغيره من الامراض . فان جاهدت في أداء واجبك فانك ستريحين نفسك من عناء القلق على صحة طفلك وتريحين زوجك وترحمين طفلك ، ولو حدث أن كان طفلك من أولئك الذين حكم عليهم القدر بالرضاعة الصناعية ، والمرضعة الزجاجية ، فان مسئوليتك ستزداد كثيرا ؛ وذلك لان هذه الزجاجة وحلمتها والقدر الذي يغلى فيه الحليب والملعقـة التي تستعملينهـا ، السكر الذي تحلين به اللبن « الحليب » ، والمصدر الذي تأخذين منه الحليب ، كلها معرضة للتلوث بخلاف الثدي ، وهذا التلوث أهم عامل من عوامل الاسهال الصيفي . وواجبك يقضي عليك بتنظيف هذه الاواني تنظيفاً جيدا بالماء البارد أولا ثم بالماء المغلي والصابون والفرشاة المخصصة لذلك ؛ وبوضعها في كيس نظيف بعيد عن الغبار والذباب ؛ ونحن ننصح باستعمال السكر القوالب لأنه أقل عرضة للتلوث من السكر الدبارة .

ولو حدثت بعد هذه الاحتياطات الصحية إصابة بالاسهال الصيفي في بيتك فان حدتها ستكون خفيفة خصوصاً إذا عزلت الطفل المريض بعيدا عن إخوته ، ومنعت عنه الرضاعة لمدة ٢٤ ساعة تعطينه في خلالها سوائل من منقوع الكراوية أو زهر الليلو أو ماء الارز أو الشاي الخفيف ثم تعودين لإرضاعه بعد الـ ٢٤ ساعة تدريجياً وذلك باعطائه رضعة من الحليب أو الثدي وأخرى بعد ٣ ساعات من أحد هذه السوائل على أن يكون عدد رضعات اليوم خمس رضعات ؛

ولا تنسى مراجعة الطبيب حالا فان هذا الاسهال يذهب نضارة الطفل في ساعات ، ويؤثر على صحته العامة تأثيرا بيناً في خلال أيام ؟

السين والذال لاتجتمعان..

إطلعت على مانشر بجريدة البلاد السعودية الغراء في العدد ٢٥٢٠ وتاريخ ١٧-١-٧٧ بقلم الأستاذ البحاثة الكاتب المعروف احمد عبد الغفور عطار حول موضوع (السين والذال لا تجتمعان) وفي الحقيقة أن ما اورده حضرة البحاثة هو خدمة للغة العربية وتنوير للعقول ولمحبي الاطلاع على مثل هذه الفوائد القيمة التي تزيد من ثقافة كل متعطش الى لغته رغبت أن اكتب ما اعرفه عن هذا الموضوع على أني اكتبه لزيادة التوضيح ، وأرجو من حضرة الأستاذ المحترم أن يبين الحقيقة عما سأورده اذا كان غير صحيح أو فيه اختلاف لتعم الفائدة .

١ - وجدت في قاموس الجيب المزدوج-عربي انكليزي-انكليزي عربي - تأليف الياس انطون الياس وجدت بصحيفة ٢٠٢ من هذا القاموس كلمتي (سذاب) وهو اسم نبات و (سذاجة) بمعنى بساطة وبالرجوع الى التنبيهات قرأت أن صاحب القاموس أوردهما على أنهما عربيتان صحيحتان كما يظهر لكل باحث من ارشادات القاموس .

٢ - ووجدت في القاموس (المنجد في اللغة والأدب والعلوم بص ٣٢٧ كلمتي - (سذاب وسذاجة) ايضا . وبالرجوع الى التنبيهات التي بالمنجد فهمت أنهما عربيتان صحيحتان .

٣ - أما في القاموس المحيط الجزء الأول ص ٨١ (فصل السين باب الباء) فوجدت كلمة (السذاب) وهو بقل معروف (وعم السذابي) محدث والسذبة بالفتح وعاء ولم يشر صاحب القاموس المحيط الى أنها غير عربية كعادته عند الكلمات المعربة .

٤ - أما بص ١٩٣ من نفس الجزء الأول للقاموس المحيط (فصل السين وباب الجيم) فوجدت كلمة (الساذج) معرب سادة .

ومن هذا ظهر أن السين والذال اجتمعتا في كلمة واحدة عربية وكما قلت في مستهل هذه الملاحظة أرجو أن يتفضل الأستاذ مشكورا فيبدي مالديه عن هاتين الكلمتين من معرفة لتكون الفائدة لكل من يتتبع مثل هذه الابحاث القيمة التي لايتأخر حضرة الأستاذ عن الادلاء بآرائه النافعة فيها والله الموفق .

حسن عادل

من وزارة الصحة

لعموم مستوردي الادوية والصيدليات ومخازن الادوية

الذين تقدموا اليها بمناقصاتهم

بمناسبة اعلان مناقصة طلبية الأدوية لزوم وزارة الصحة لعام ١٣٧٧ هـ أن وزارة الصحة تأمل من جميع مستوردي الأدوية والصيدليات ومخازن الأدوية موافاة مديرية شئون الصيدليات بوزارة الصحة في الرياض باسماء شركات الأدوية العالمية التي تتعامل معها وبكاتولوجات تلك الشركات في موعد نهايته في ١٥-٢-١٣٧٧ .

اعلان رقم ١

من لجنة الاستيراد بالرياض ومنطقة نجد

تعلن لجنة الاستيراد في الرياض ومنطقة نجد لعموم التجار المحترمين بأن عليهم تقديم مابأيديهم من رخص استيراد سابقة مصحوبة بالمستندات في أقرب فرصة ممكنة للجنة في مقرها (المؤقت) الكائن في دار أمانة مدينة الرياض في أوقات الدوام الرسمية لدراسة هذه الرخص وتقرير ما تراه حيالها .

اعلان رقم ٢

من لجنة الاستيراد بالرياض ومنطقة نجد

تعلن لجنة الاستيراد في الرياض ومنطقة نجد بأن على حضرات التجار أن يتقدموا بطلباتهم الجديدة للحصول على رخص استيراد مرفقة بالمستندات الجمركية مع ذكر رقم السجل التجاري الى مقر اللجنة (المؤقت) الكائن في دار أمانة مدينة الرياض في خلال أوقات الدوام الرسمية لتتولى اللجنة دراسة تلك الطلبات وتقرير ما يلزم حيالها وذلك للثلاثة الاشهر الاولى من عام ١٣٧٧ .

للايجار

فلل صغيرة على احدث طراز

بشروط معتدلة

في محلة الكندرة - الشارع الثاني بطريق المطار

خلف فندق البساتين

المراجعة مع مكتب خليفة القصيبي - جدة

تتضمن الآن منتجات الهند الهندسية الآلات المعقدة التركيب والسلع الاستهلاكية التي تنافس غيرها من المنتجات الأخرى . ويعتبر الحديد والصلب الهندي من أحسن الاصناف العالمية وارخصها ثمنا ويرسي دعائم قوية لصناعة الهند الهندسية . وقد أضيف الى الانتاج عدة صناعات حديثة منذ الحرب العالمية الثانية روعي فيها تطبيق بعض النظريات الصناعية الحديثة .

وتستطيع الهند توريد آلات ومعدات للزراعة والنقل والصناعة ، كما يمكنها أيضا توريد تشكيلة كبيرة من السلع الاستهلاكية . ومن بين الميزات الخاصة اتخاذ أقصر الطرق للتصدير وتوفير فائض من الانتاج المعد للتصدير تؤكد جميعها السرعة في التسليم . ويساعد مجلس تنشيط الصادرات الهندسية كافة المستوردين للحصول على طلباتهم من الانواع الخاصة في أقصر وقت ممكن .

مجلس تنشيط الصادرات الهندسية

ENGINEERING EXPORT PROMOTION COUNCIL

India Exchange. Calcutta 1

شهر العسل ...

بقلم
سليمان قاضي

.. ليسمح لي حضرات الازواج والزوجات الجدد منهم طبعا أن استعير هذا العنوان اقصد عنوان شهر العسل فاخلعه على شهر الاجازة فلقد رأيت بعد مشوار قصير أن شهر الاجازة يستأهل لقب شهر العسل عن جدارة واستحقاق وبدرجة جيد ..!؟!

ورغم التسهيلات التي بذلتها الي مشكورة ادارة الجوازات بمكة وعلى رأسها سعادة مديرها فقد طار - بقدرة قادر - من عمر اجازتي نهاية ايام حسوما .. قبل أن اغادر مكة الى جدة فالقاهرة ...؟ كأنما كنت مشدوداً بين الحجون الى الصفا بوثاق لا يريم او كما قال شاعر عربي قديم:

هواي مع الركب اليمانين مصعد
جنيب وجثماني بمكة موثق

واستطاعت طائرة العايكونت ذات المحركات النفاثة ان تحل هذا الوثاق ... وانا اتحسس بيدي ذلك الوثاق الذي شددت به الى مقعدي في الطائرة ... !!

كانت الريح رخاء وطبقات السديم تنشر على جناحيها الفضيين حلة شفافة من ذرات الاثير يكسبها ضوء الشمس المتقطع لونا ارجوانيا خلابا ينبعث من تجاوبه الفينة بعد الفينة حفيفا سحريا يخبو كلما طغت عليه اصوات محركاتها الضخمة .. وحينما صعدت الطائرة الى ارتفاع ٢٠ الف قدم طفقت أشعر اذ ذاك بحالة من التوتر النفسي الذي يلج باعصاب المرء حينما يكون معلقا بين السماء والارض وحياته على كف عفريت كما يقولون ماذا تراني صانعا ؟ اذا ما حم القضاء ودنت لوعة الموت فشاءت تلك القوة الخفية المسيرة لنظام الكون قوة الله العظيم ان توقف محركات الطائرة فجأة وبدون سابق إنذار هل يستطيع ملاحو الطائرة في هذه اللحظة الرهيبة للحظة الفاصلة بين الحياة والموت ان ينقذوا بمقدرتهم الفنية اجسادا كتب عليها الفناء..؟؟ لا وعمرو الحق انهم غير فاعلين.. إن عظمة الله وقدرته فوق كل قدرة مهما وسعتها الطاقة البشرية .. أفلا يكن ذلك مما يستدعي الرثاء حقا؟؟ ألم يأن بعد للنفوس البشرية ان تطامن قليلا من غلوائها وتهدهد من غطرستها وغرورها .

فضال نفسي استوقفته الظاهرة الاستمرارية لعلة الحياة .. فأين إذن نقطة الضعف في نفوس اولئك الذين يضيقون ذرعا بالحياة فيحاولون الخروج منها بالانتحار ؟؟؟

ان قانون (دارون) الذي تفلسف فيه عن الانتحار في العصر الحديث ومسوغاته ودوافعه النفسية قانون أخرق بلا شك لانه - مع اسوأ الفروض - ومهما كانت دوافع الانتحار التي تسوق المرء هذا المساق . فان الشذوذ فيه بالقياس الى ذوي الاعصاب المريضة انما تعتبر (حالة) لم يستطع علم النفس الحديث ان يقطعها التمام! وان كان في محاولاته الناجحة سيقف سدا منيعا بما يسديه للانسانية من وسائل عملية اعتقد أنها ستضع حدا لحوادث الانتحار

وحسب المرء اختيارا بين حياة ينتزعها الموت من بين حنيه على فراش وثير ونائحات يمزقن الجيوب وبين حياة يلفظ فيها النفس الاخير في حومة الوغى فاذا ماقدر له الاختيار (وهو حتما غير مقدر) لحسبه ان لايموت ميتة الجبناء .

هذه فلسفة من التشاؤم - اوهي فلسفة التشاؤم وهي في الوقت نفسه فلسفة الانسان الاول (انسان الغابة) وفلسفة انسان القرن العشرين الانسان السوبرمان ، فهل كان هذا الانسان اكثر او أقل مناعة للاضطراب النفسي من جده ؟؟ فالانانية التي انحدرت الينا من الاجداد نحن الأحفاد هي الانانية (التقليدية) التي اورثتنا من بين عواطفها "أثرة عاطفة" تنازع البقاء ، واذا كانت انانية هذا الانسان المتحضر قد اتسعت او اضطرت للاتساع بقدر سعة هذه الحياة الحديثة - فجملت فيه عواطف انسانية جديدة فهي بالرغم من ذلك لم تصقل هذه (الجرثومة) جرثومة تنازع البقاء وتهذبها الا بالقدر الذي تنزع فيه اليوم الشعوب القوية مقدرات الشعوب الضعيفة .. فهذه الانانية الصارخة أنانية تنازع البقاء لم تزل منبعا متدفقا لما يندرج في طياتها من الغرائز مهما سمت نفس هذا الانسان المتحضر اجتماعيا وثقافيا !!! .. على هذا النحو أثبت علم النفس الحديث ان التدهور الأدبي في المجتمع الحديث ناشىء عن هذه الغريزة !؟ .. فهي لن تبرح ينبوعا ثرا يتعهد الغرائز الانسانية بالنمو والحياة .. وليس هذا التراث الانساني الضخم الذي نشاهده اليوم من فن وعلم وادب وحضارة الا صورة مهزوزة من صور تنازع البقاء صقلته المدنية الحديثة وصقله العلم الحديث فقدماه الى الانسانية قنابل ذرية وهيدروجينية ..

لقد أصبح - مع الأسف - هذا الانسان المتحضر يعد بجانب أرق ما وصلت اليه المدنية والحضارة أخطر وأفتك ما توصل اليه العلم من وسائل التدمير والفتك والهلاك ؟؟ لان المدنية لم تصقل في نفسه غريزة تنازع البقاء الا بالقدر الذي يدمر به بشماله ما بنى بيمينه من فنون المدنية منذ ألوف السنين !!

• • •

ثبت الى نفسي وانا أردد معها: فيم يفكر هؤلاء الرفاق ركاب الطائرة ؟؟ أتراهم مثلي ينتظرون دنو ساعة الموت ؟ وهل هم مثلي في شهر العسل .. أقصد شهر الاجازة وكيف انهم سيلاقون حتفهم .. اذا ما سقطت الطائرة بنا جميعا من هذا الارتفاع الشاهق ؟ .. وقلت في نفسي ؟ أظن أن مثل هذا الخيال المتشائم لا يتطرق الى تفكيرهم .؟ وامله يمسها فقط مسا عابرا فلا يلبث أن يستعيذ بالله من الشيطان الرجيم .. كما يستعيذ الزوج من (حماته) اذا ما زارته في الاسبوع الأول من شهر العسل .

ترى لو عاش ابن الرومي وهو الذي ضرب بسهم وافر بين الشعراء القدامى والمحدثين في التشاؤم ..!! أيقدم على ركوب الطائرة ؟ وهو الذي أشفق قدما من ركوب البحر أسمعه معي اذ يقول :

وأيسر اشفاقي من الماء أنني
أمر به في الكوز مر المجانب

(لها بقية)

قصة مسلسلة

١٨- الريال المسحور ...؟!

بقلم
طاهر زمخشري

كان مراقب المطبعة متنحيا جانبا مع أحد العمال يتحدث اليه في لطف لم يزد العامل الا عتوا ونفورا ؛ بينما تدافع بقية العمال الى ناحية باب الخروج الذي احكم قفله البواب ، واطبق كفه على مفتاحه بشدة .. في اللحظة التي اقبل عليهم رمزي ويده مندسة في جيبه ، وتقدم اليه العامل في ثورة يرغي ويزبد .. رافعا كلتا يديه في وجهه وهو يقول :- لا نريد أكلا نريد اجورنا كاملة ولانه لم يفهم ما يعنيه العامل حاول الهدئة من ثورته أولا .. ليتمكن من التفاهم .. ولكنه عبثا حاول .. فقد اردف قائلا: ليس هو رأيي وحدي انه رأيهم جميعا فسلهم اذا شئت ..

وبخطا ثابتة تقدم نحو المراقب ليستطلعه الخبر ، فاذا به الآخر قد استحال الى شعلة متوقدة .. وترك العامل الذي أمامه واستدار للجمع قائلا :- اذا لم تعودوا الى اماكنكم لمواصلة العمل في هدوء فسأخبر صاحب الشغل ؛ فهو وحده الذي يعرف اسلوبكم في التفاهم .. وكأنه بهذا القول زاد في اصرارهم فاتجهوا نحو الباب محاولين الخروج منه وفتحه بعنف .. ورمزي لا يزال واقفا بينهم مأخوذا .

اما المراقب فلم يفعل اكثر من أنه ادار آلة التلفون وقال للاستاذ حلمي صاحب المطبعة : العمال يرفضون مواصلة العمل خارج الدوام .. ويصرون على الخروج قبل موعد الانصراف . فكانت النهاية المؤسفة ..

• • •

ولقد كان رمزي يقص على مفتش البوليس الذي راح يصغي الى الحديث باهتمام وعيناه ترمقان المسدس الملقى على مكتب حلمي .. وفي غرفته التي اكتظت بالكثير من اصدقائه الذين سمعوا بوقوع الحادث فجاؤوا للاطمئنان على النتيجة فقد كانت الأسباب تافهة ، ولكنها كادت تؤدي الى نهاية خطيرة .. اذ ما تكلم المراقب معه بالتلفون حتى انطلق كالقذيفة من مكتبه ، وتوجه صوب المكان الذي تجمهر فيه العمال ؛ ووقف بينهم يسائلهم عن المنظم لهذه الحركة التخريبية فلما لم يجب أحد ؛ خلع .. الجاكتة .. وقذف بها جانبا ؛ ثم سحب المسدس الذي كان مشدوداً في وسطه وقبل أن يصوبه لصدور العمال تراكضوا هاربين بأرواحهم .. في اللحظة التي قفز فيها رمزي وألقى بنفسه على صديقه حلمي وقبض على المسدس بشدة ؛ واطبق كفه على فوهته .. لئلا تقع الكارثة وصار حلمي يدفعه عنه دون جدوى ؛ ويطلب منه ترك المسدس لأنه محشو بالطلقات وبعد أن تناثر العمال ؛ وعاد دولاب العمل سيرته صار يتنقل بين الاقسام شاهراً مسدسه متحرشا بأي واحد يحاول أن ينبس منهم ببنت شفة !!

ثم أخذ سمته الى المكتب .. ورمزي خلفه مستغرب الموقف الذي لم يجد له تفسيرا حتى الآن ؛ فما هو الآكل الذي يرفضه العمال وما هي الاجور التي يريدونها فأجورهم قد شهد بنفسه كيف أمنها لهم ؛ ودفعها الى المحاسب لصرفها لهم كالمعتاد ساعة الانصراف ولم يحن وقت الانصراف بعد !! ومن هو المتسبب في اثارة هذه الزوبعة التي لم تزد في واقعها عن زوبعة في فنجان .

وجلس على مكتبه .. وقابله رمزي .. وساد الصمت قليلا . دخل المراقب بعده ليقول لصاحب المطبعة: ان العامل فلانا هو الذي تزعم هذه الحركة التي يرمي بها الى اضطراب الحبل في المؤسسة .. فلم يزد على أن قال .. تصور .. ان العامل هذا دخل هذه المؤسسة هيكلا محطما ؛ الى أن اشتد عوده .. وقوي زناده واصبح ممن يشار اليهم بالبنان في هذا الميدان .. بفضل الله ثم بفضل ما غذته من لبانها ، واغدقت عليه من نعمة ؛ وغمرته من عطف .. فلما اشتد ساعده اراد أن يقوضها ويحاول دائما الدس عليها .. أرأيت كيف يقابل الجميل من امثال هذه الوحوش الآدمية ..

ولكن رمزي قطع عليه الكلام :- أرى انها فوضى الادارة فاليد الحكيمة تعرف كيف ترد العبث وتضمن احترام النظم وتقبض بيد من حديد على الزمام .. فالخطأ يقع على رئيس القسم فأقترح استبداله بغيره لئلا تتكرر الحادثة .. وتقف هذه الفوضى عند ... فأجابه: كلهم ابنائي واعتز ببنوتهم .. وأغدق عليهم من حناني ما يغدقه الاب على ابنائه ولكن نزولا على رأيك سأقدم أحدهم واسلمه الزمام .. ورشح أحدهم فعلا ؛ وكان قد رآه رمزي وأعجب بهدوئه .. ولم يكن يعلم أن وراء بعض الهدوء اللظى المتوقد ؛ والمكر الراكد وان في بعض النظرات بريقا يعتبره سليم النية ذكاء .. وهو لا يزيد عن شرارة يختفي وراءها بركان ..

رشحه حلمي .. فأيده رمزي .. ولهذا التأييد دق الجرس طالبا من الخادم تحضيره لتبليغه باسناد الرئاسة اليه .. واعطائه التعليمات التي يجب أن يتمشى عليها ..

وكم كانت دهشته عظيمة عند ما قيل له .. أنه ونفر من العمال هربوا من الباب الرئيسي .. آخذين سمتهم الى المخفر .. لتقديم شكوى اطلاق الرصاص عليهم ومحاولة الفتك بهم عمداً وتهديدهم بالنار ..

فياللجحود .. أهكذا تكون مقابلة الاحسان .. حقيق انه شهر المسدس .. وحقيق أنه قابل تحزبهم بعنف ولكن أليس في الأمر ما دفعه الى ذلك . انه يشقى من أجل اسعادهم ؛ لأن السعادة في نظره أن يشقى المرء في سبيل اسعاد الآخرين .. وقد سحب اللقمة من افواه ابنائه ليطعمها لهم فعلا .. فهل تقابل هفوة منه - لو وقعت - بمثل هذا الجحود .. ثم كم كانت الصدمة على نفسه عند ما علم ان الذي يقود الحملة ضده هو من وضع ثقته فيه .. وقليل من الثقة يجب أن يقابل بالاخلاص كله .. ولكن لاحاجة الى مناقشة الأمر .. ما دام أن الأمر قد انتهى الى البوليس .. والقضية بدأت تأخذ مجراها ..

(لها بقية)

فرصة ثمينة نادرة

لابتعاث طلبة سعوديين

يسر المديرية العامة لمصلحة الطيران المدني السعودي أن تعلن للشباب السعودي الناهض حاجتها الى عدد من الطلاب من حملة شهادة الكفاءة الثانوية أو شهادة السنة الثانية الثانوية على الأقل أو مايعادلها وذلك لابتعاثهم الى الظهران لدراسة الملاحظات الجوية على أن لا يقل عمر الطلبة المتقدمين عن ستة عشر عاما ولا يزيد عن خمسة وعشرين عاما .

وسيمنح الطالب خلال فترة الدراسة مبلغ (٢٠٠) مائتي ريال سعودي شهريا عدا المأكل والملبس والمسكن وبعد تخرجه يجري تعيينه في قسم الأرصاد الجوية التابع لمصلحة الطيران بوظيفة ملاحظ جوي حيث يمنح راتباً مغريا يضاف اليه علاوة الأرصاد الجوية التي تبلغ نسبتها خمسة وعشرين بالمائة ٢٥٪ من اصل الراتب .

وان مصلحة الطيران المدني اذ تتيح هذه الفرصة الذهبية للشباب السعودي المثقف انما تهيب بابناء الوطن أن يتقدموا لخدمة بلادهم وحكومتهم وعلى الراغبين في الالتحاق أن يراجعوا مصلحة الطيران لاجراء اختبارهم واتخاذ اللازم نحو ابتعاثهم .

مادة الاستلين ومادة سي او تو

تقدمها لكم شركة موفق الميداني بالرياض

تعلن شركة موفق الميداني للجمهور الكريم بأنها قد استوردت في الرياض مادة (الأستلين) ومادة (سي او تو) بالاضافة الى مادة الأكسجين التي سبق استيرادها من الظهران انتاج مصانع شركة الهاجري الوطنية فكل من له رغبة بهذه المواد فعليه الاتصال تلفونيا اوشخصيا بمحلنا بشارع الملك سعود بناية سمو الأمير فيصل بن تركي ليجدها في متناول يده باسعار غاية في الاعتدال وتسهيلات تامة والتجربة اكبر برهان .

شقق ممتازة على الطراز الحديث

ولكي ترتاح فيها.. وفرنا لك

١ - تلفونا آليا في كل شقة
٢ - ومروحة كهربائية في كل غرفة
٣ - ومصعدا كهربائيا
٤ - سكنا مريحا: بباب مكة: تصلح لتكون عيادة او مكتبا تجاريا
٥ - اجرة معقولة

اما في شارع المطار
فقد جهزنا لك شققاً خاصة وممتازة

المراجعة مع محمد جمال طيب وكيل عمارات سمو الامير مشعل بنفس العمارة

من أمانة العاصمة

الى كل من سبق ان تقدم اليها بطلب شراء قطعة ارض

تشعر أمانة العاصمة كل شخص سبق ان تقدم اليها بطلب شراء قطعة ارض وخططت له من قبل الجهة المختصة سواء في حي الزاهر أو حي العزيزية . أو أية جهة أخرى ولم يقم بتسديد قيمتها حتى الآن فعليه مراجعة الامانة في خلال مدة أقصاها شهر واحد من تاريخه وفي حالة انتهاء هذه المدة ولم يراجع لتسديد المبلغ . فللامانة الحق في التنازل عن الارض لغيره ممن يرغب الشراء ولما ذكر صار نشره .

فرص صناعية لا تعوض

ورش نجارة كاملة صناعة ايتالية المنجرة من تسع قطع وادواتها الاحتياطية .

الاسعار مغرية

زوروا معارضنا بجده بكيلو ستة طريق مكة

محلات عبد اللطيف جميل

مطلوب قطع غيار سيارات متنوعة

تعلن امارة الحرس الملكي انها بحاجة الى قطع غيار سيارات متنوعة فعلى الراغبين في الاشتراك في المنافسة مراجعة مكتب الامارة الكائن بطريق المطار بجدة للاطلاع على العينة والمواصفات على أن يكون العطاء بالظرف المختوم وفي مدة لا تتجاوز ستة عشر يوما من تاريخ هذا الاعلان وسيكون فتح المظاريف في الساعة الثالثة صباحا من يوم السبت الموافق ١٢ - ٢ - ٣٧٧ ولامارة الحرس الحق في قبول اورفض اي عطاء دون ابداء اسباب لذلك ،،،

تصحيح مناقصة

توريد مواسير لمشروع الشرب في القصب وشقراء والرس

الحاقا للاعلان السابق عن طرح مناقصة توريد مواسير لمشروع الشرب في القصب وشقراء والرس ونعلن فيما يلي رغبة الوزارة في طرح مناقصة مياه الشرب للقصب والرس فقط وتطلب المواصفات والاشتراطات من المديرية العامة لشئون المياه الرياض بوزارة الزراعة وتسلم القائمة مجانا لكل من يطلبها وآخر موعد لقبول العطاءات ٥ صفر ويقدم العطاء داخل ظرف مختوم بالشمع باسم سعادة وكيل وزارة الزراعة . مناقصة مياه الشرب للقصب والرس ولاعلان ذلك تحرر .

تمديد مناقصة انارة مدارج مطار جدة

تعلن مصلحة الطيران المدني أنه بناء على طلب الشركات والمقاولين المتقدمين في مناقصة انارة مدارج مطار جدة فقد تقرر تمديد اجل المناقصة المذكورة الى نهاية يوم السبت الموافق ٢٦ صفر ١٣٧٧. وهذا هو آخر موعد لقبول العطاءات في هذه المناقصة !!!!!

تسديد الزكاة الشرعية

وضريبة الدخل

تعلن مصلحة الزكاة والدخل لجميع المواطنين انه يجب على كل سعودي خاضع للزكاة الشرعية ان يبادر بمراجعة المصلحة المذكورة اواحد فروعها في انحاء المملكة لتسديد نصف الزكاة المستحقة عليه مع تقديم حساباته الختامية والميزانية العمومية عن السنة المنتهية بنهاية الحجة ١٣٧٦هـ وذلك تنفيذاً للامر السامي رقم ١٠٠٧٩ بتاريخ ٧-٩-٧٦ والقرار الوزاري رقم ٢٩٣ الصادر بتاريخ ٦-٨-١٣٧٠ كما يجب على الخاضعين لضريبة الدخل الذين يمسكون حساباتهم على اساس السنة الهجرية ان يبادروا بتقديم حساباتهم عن عام ٧٦ مع تسديد الضرائب المستحقة عليهم الى مصلحة الزكاة والدخل او احد فروعها في انحاء المملكة وذلك تنفيذاً لنص المرسوم الملكي الكريم برقم ١٧-٢-٢٨-٣٣٢١ والمرسوم المعدل له برقم ٥٧٦ بتاريخ ١٤-٣-٧٦ والقرار الوزاري رقم ٣٤٠ بتاريخ ١-٧-١٣٧٠ وان مصلحة الزكاة والدخل تهيب بالمواطنين المحترمين ان يبادروا كل فيما يخصه بتقديم حساباته وبتسديد المستحق عليه في المدة التي حددها النظام حتى لا يكونوا خاضعين لغرامة التأخير .